

NL Emil PUSCH

REICHSPRÄSIDENT VON HINDENBURG



½ natürl. Größe

Peter Lambert
Rosen Obst und Lierbäume
Trier
43. JAHRGANG 1934-35

Geehrter Herr Lambert!

Von dem schönen Geschenk, welches Sie mir im vergangenen Jahr gemacht haben, erfuhr ich erst bei meinem diesjährigen Aufenthalt in Neudeck.

Ich kann Ihnen nun mitteilen, daß die Rosen gut gediehen sind und jetzt in prachtvoller Blüte stehen, sodaß ich besondere Freude an ihnen habe.

Ich danke Ihnen heute nun herzlichst für die mir erwiesene Aufmerksamkeit.

Mit freundlichem Gruß

von Hindenburg.

Garten- und Parkanlagen

Rosengärten, Villen- und Hausgärten, Vorgärten, öffentliche Parke und Spielplätze, Friedhofbepflanzungen, Tennisanlagen usw. Wiederherstellung und Umänderung veralteter Gärten. Übernahme von Obstbaumpflanzungen für Siedlungen, Gemeinden und Obstbauvereine. Pflege und Unterhaltung, Schnitt usw. aufs Jahr. — Beratung bei Auswahl der Sorten

Da ich die Pflanzen in meinen Baumschulen selbst heranziehe, kann ich vorteilhafte Preise machen. Ich übernehme die Anfertigung der Pläne, Zeichnungen und Kostenvoranschlag sowie die gesamte Ausführung der Erdarbeiten, Pflanzungen, Einrichtungen von Garten- und Parkanlagen, Straßenpflanzungen, Hecken- und Böschungspflanzungen im In- und Auslande.

P. Lambert (B.D.G.A.)
Baumschulen, Gartenarchitekt

Vorwort

Unter der kraftvollen Leitung unseres Führers Adolf Hitler beginnt der Wiederaufstieg des deutschen Volkes, die Arbeitslosigkeit nimmt ab, die Geschäftsvorgänge beleben sich, und das Vertrauen in die Zukunft Deutschlands ist wiedergekehrt. So möge die Freude am Gartenbau, am Obstbau, an Blumen und vor allem an unseren Rosen zunehmen und uns Rosenschulbesitzern mit Bestellungen helfen, um unseren Absatz zu bessern und auf die unserer Arbeit und Sorge entsprechende Höhe zu bringen zum Ruhme der deutschen Rosenzucht!

Die großen letzten Rosenschauen des Vereins deutscher Rosenfreunde in Zweibrücken 1931, Kreuznach 1932, Frankfurt a. M. 1933 und Uetersen 1934 beweisen, daß wir mit den anderen Nationen mindestens Schritt halten, ja sie zu übertreffen im Begriffe sind. Nur wenn wir beim Rosenfreund in Deutschland die sehr nötige Unterstützung finden durch Ankauf unserer Ware, können wir an die Spitze aller Länder gelangen, denn unsere gute und gewissenhaft sortierte Ware, unsere Züchtungen sind überall gerne gesehen, und wenn die Zollschranken etwas fallen, werden wir unseren früheren Export wiedergewinnen, weil unsere deutsche Ware gerne gekauft und bevorzugt wird.

Der diesjährige Katalog weist **Neueinführungen** des In- und Auslandes auf. Die Züchter und das Einführungsjahr sind angegeben, so daß mein Verzeichnis als **Rosennachschlagewerk** gelten dürfte. Ich lege Wert noch immer darauf, ein **großes Sortiment** anbieten zu können, nicht nur die Massensorten. Jeder Rosenfreund und Sortenliebhaber dürfte daher genügend Auswahl finden. Minderwertige Sorten werden jährlich ausgeschieden.

Im späten Frühjahr ist es mir nicht immer möglich, alle Wünsche in bezug auf Sorten und Qualität zu befriedigen, daher bitte ich, möglichst schon im Herbst die Liste der gewünschten Sorten einzusenden und zu vermerken, ob ich für fehlende und vergriffene Sorten gleichwertigen Ersatz geben darf.

Zum Schutze und zur Förderung der besten und ersten Qualität der Obstbäume und Rosen hat der Reichsnährstand ein **Markenetikett** geschaffen. Ich werde dieses Etikett auf Wunsch mitgeben.

Rosenpflanzen werden oft in Tageszeitungen, Katalogen und sonstigen Veröffentlichungen auffällig billig angeboten unter nichtssagenden oder verschleiernenden Qualitätsangaben wie „kräftige Pflanzen“, „Edelbuschrosen“ oder „pflanzfertig geschnittene“. Es handelt sich, wie einwandfrei nachgewiesen ist, fast ausschließlich um Ware schwächerer oder wertloser Qualität. Mit dem Angebot solcher Ware wird durch Täuschung des Publikums in diesem der Anschein eines besonders günstigen Angebotes erweckt, während tatsächlich eine Schädigung wegen der schwächeren oder wertlosen Qualität der Ware vorliegt. Aber nicht allein das Publikum wird geschädigt, sondern auch die zum Verkauf einwandfreier Qualität verpflichteten Mitglieder des Bundes deutscher Baumschulenbesitzer. Um seinen Mitgliedern die Möglichkeit zu geben, solchen Täuschungen und den dadurch hervorgerufenen Schaden durch preiswertes Angebot brauchbarer Ware zu begegnen, ist es den Mitgliedern deutscher Baumschulenbesitzer gestattet, eine **Mittelqualität**, jedoch durchaus pflanzwürdige und gesunde Ware, zu dem um 25% ermäßigten Preise anzubieten und zu verkaufen.

Ich hoffe gerne, daß die Freude an schönen Rosensorten, trotz der mißlichen Geldverhältnisse, wegen der sehr billigen, kaum die Herstellungskosten deckenden Preise es Ihnen möglich machen wird, mir wieder Aufträge zu übersenden. Die Pflanzen sind sehr schön und gesund. Die Sortenwahl mögen Nichtkenner mir unter Angabe ihrer besonderen Wünsche vertrauensvoll überlassen.

Peter Lambert.

Allgemeine Preise für Rosen
Herbst 1934 — Frühjahr 1935

| | 1 Stück | 10 Stück | 100 Stück |
|--|------------------|-------------------|-------------------|
| Niedere, I. Qualität , unterste Gruppe I u. Polyantha | <i>R.M.</i> —.40 | <i>R.M.</i> 4.— | <i>R.M.</i> 36.— |
| (Andere Gruppen und Neuheiten entsprechend höher. Neueste laut beigesetztem Preis.) | | | |
| Park- und Kletterrosen | <i>R.M.</i> —.60 | <i>R.M.</i> 5.50 | <i>R.M.</i> 50.— |
| Hochstämme, I. Qualität , 50— 75 cm hoch | <i>R.M.</i> 1.10 | <i>R.M.</i> 10.— | <i>R.M.</i> 90.— |
| „ I. Qualität, 75—100 cm hoch | <i>R.M.</i> 1.50 | <i>R.M.</i> 14.— | <i>R.M.</i> 130.— |
| „ I. Qualität, 100—140 cm hoch | <i>R.M.</i> 1.80 | <i>R.M.</i> 16.50 | <i>R.M.</i> 150.— |
| Trauerrosen , 130 cm u. höher, u. Maréchal Niel (Extrawahl) | <i>R.M.</i> 3.— | <i>R.M.</i> 27.— | <i>R.M.</i> 240.— |

Für **mindere Qualität (Mittelware)** gewähre ich bei niedrigen Rosen 25% Nachlaß.

Reklame-Sortimente

je Sortiment *RM.* 4.— · Verpackung und Porto *RM.* 1.— in Deutschland

Sortiment I:

- 1933 Dame Edith Helen
- 1977 Etoile de Hollande
- 2302 G. Forest Colcombet
- 5747 Julien Potin
- 3080 Kaiserin Auguste Viktoria
- 3024 James Gibson
- 3354 Max Krause
- 5753 Mevrouw G. A. van Rossem
- 3590 Talisman
- 3585 W. E. Chaplin

Sortiment II: Eigene Züchtungen

- 3109 Kronprinz Wilhelm von Preußen
- 3541 Therese Zeimet-Lambert
- 1803 Amalie de Greiff
- 1970 Emmi von Dippe
- 2039 Freifrau Ida von Schubert
- 2065 Großherzog Friedrich von Baden
- 3007 Herzogin von Calabrien
- 3080 Kaiserin Auguste Viktoria
- 4045 Bischof Dr. Korum
- 5000 Frau Karl Druschki

Sortiment III:

10 prachtvolle Polyanthasorten

Sortiment IV:

- 365 New Dawn
- 1976 Elvira Aramajo
- 2064 Gartendirektor Nose
- 2053 Generaloberst von Kluck
- 2072 Gruß an Coburg
- 2412 Heinrich Wendland
- 3346 Marguerite Chambard
- 3207 Mama Lamesch
- 5758 President Hoover
- 6002 Max Vogel

Sortiment V:

10 Kletterrosensorten

Sortiment VI:

10 Park- und Zierrosensorten

Mein Vorzugs-Sortiment!

Geeignet für Geschenke!

12 ausgewählte Sorten meiner Wahl, einschl. Verpackung (Porto *R.M.* —.60), zus. *R.M.* 6.—

Wer noch nicht Mitglied des Vereins deutscher Rosenfreunde ist, versäume nicht, sich anzumelden.
 Jahresbeitrag 6.— RM., Ausland 8.— RM.

Winke über Rosenkultur

Ankunft der Sendungen. Das Auspacken soll sogleich nach Empfang geschehen; wenn jedoch die Sendung bei starkem Frostwetter eintrifft, soll der Ballen, Korb oder die Kiste unangesperrt, frostfrei im Keller, Stall oder in sonst mäßig erwärmten Räumen erst auftauen. Da die Pflanzen stets gut verpackt von hier abgesandt werden, können sie, ohne Schaden zu leiden, 3—5 Wochen in einem solchen Raume ruhig stehenbleiben, bis der Frost ausgezogen ist. Die Umhüllung möge gelöst werden, damit keine Schimmelbildung eintritt, ein durchdringendes Ueberbrausen mit Wasser ist dann vorteilhaft; kann man die Pflanzen in Erde, Moos oder Torf einschlagen, so trete man sie fest an und bedecke sie mit Stroh oder Tannenreisern.

Das Auspacken geschehe stets in vor Zug und Frost geschützten Räumen, auch nicht an zu sonnigen Stellen. Sogleich nach dem Auspacken überspritze man die Pflanzen gut und bedecke sie mit Säcken, Stroh, Moos oder dergleichen, bis sie eingepflanzt oder eingeschlagen werden. Sehr zu empfehlen ist, die Wurzeln und den unteren Teil der Pflanzen sogleich in einen steifen Lehmbrei, der mit Torfmull oder kurzem Dünger durchsetzt sein kann, zu tauchen, wodurch schnelles Austrocknen verhütet und das Anwachsen erleichtert wird.

Beschwerden. Treffen Sendungen verletzt oder zu spät abgeliefert ein, so wende man sich sofort an die Beförderungsanstalt (Eisenbahn, Post usw.) mit der Beschwerde und mache mir Mitteilung. Ist der Schaden nicht groß, das heißt, sind die Pflanzen nicht zu sehr ausgetrocknet, so öffne man die Verpackung, lege die Pflanzen 3—4 Stunden ganz in Wasser, grabe sie flach in die Erde ein, übergieße das Ganze tüchtig und lasse sie 3—4 Tage so liegen; meistens erholen sich die Pflanzen dann. Etwaigen Beschwerden, die Güte der Pflanzen betreffend, werde ich nach Prüfung möglichst gerecht. Für Sortenechtheit garantiere ich; sollte einmal eine Verwechslung vorkommen, so leiste ich in Höhe des berechneten Betrages Ersatz. Der Versand erfolgt der Reihe nach; die Annahme einer Bestellung wird in der Regel durch eine Karte angezeigt, jedoch unverbindlich, da es vorkommen kann, daß bis zum Versandtage gewünschte Sorte ausverkauft ist.

Erde. Der den Rosen am meisten zusagende Boden ist ein tiefgründiger Lehmboden, gut gedüngt, tief (60—80 cm) gelockert; wenn zu naß, ist er zu entwässern. Ist der Boden tonig, so soll Torf, Pferdemist, Sand, Lauberde und gebrannte Erde beigemischt werden. Zu Sandboden mische man alte Rasenerde, Kuhdünger, Lehm, Kalk und dergleichen. Der Standort sei geschützt, nicht zugig, doch luftig und von Bäumen nicht beengt. Eine südöstliche oder südwestliche Lage ist am besten, doch gedeihen manche Sorten auch noch gut gegen Westen und selbst nach Norden, in letzterem Falle aber nicht dicht an Gebäuden.

Zeit der Pflanzung. Von Oktober ab bis Mitte Dezember sollte die Herbstpflanzung geschehen; im Frühjahr, sobald der Frost ausgezogen, bis Ende April. Zuweilen gelingen Rosenpflanzungen auch später noch gut, besonders im Norden, wenn die Pflanzen in entsprechendem Einschlag im Triebe zurückgehalten wurden. Während milden Wintern kann die Pflanzung jederzeit vorgenommen werden. In nördlichen und sehr hohen Lagen pflanze man aber entweder sehr früh im Herbst oder erst im Frühjahr.

Pflege. In nasse Erde pflanze man nicht, sondern warte ab, bis das Wasser abgezogen ist. Zu tiefes Pflanzen ist zu vermeiden. Niedere, wurzelechte Rosen können 5 cm tiefer, bei niedrig veredelten Rosen soll die Veredlungsstelle 3—5 cm tief in den Boden kommen. Hochstämmenur so tief, wie sie gestanden hatten (etwa 20—25 cm tief). Die etwas eingekürzten Wurzeln sollen auseinandergehalten werden und sich nicht kreuzen oder runderdrehen. Der Dünger ist nicht direkt an die Wurzeln zu bringen; erst nachdem etwas feine Erde zwischen die Wurzeln gebracht ist, lege man Kuhmist oder verrotteten alten Pferde-, Schweine- oder sonstigen Dünger bei, am besten mit Komposterde vermischt, darauf fülle man die Pflanzgrube an. Man trete oder drücke die Erde fest an, gieße bei früher Herbst- und bei jeder Frühjahrspflanzung gut und bedecke den Boden mit kurzem Mist, Torf oder dergleichen. Ratsam ist ein Anhäufeln mit Erde um die niederen Rosen nach der Pflanzung; bei Hochstämmen ist es empfehlenswert, den Stamm flach auf die Erde zu biegen, anzuheften und dann Stamm und halbe Krone 14 Tage bis drei Wochen lang mit Erde zu bedecken, dann erst nach dem Aufheben zu beschneiden. Eine lockere Deckung von kurzem Stroh oder Bastmatten und dergleichen ist zum leichteren Austreiben behilflich. Sowohl gegen den Frost im Winter als gegen die austrocknenden Frühjahrswinde ist dieses Verfahren vorzüglich. In nasse Erde lege man die Rosen nicht ein. Rosen lieben im Laufe des Sommers reichliche, flüssige Düngerzufuhr (Kuhjauche) und viel Wasser, auch Lockerung durch Hacken und Graben. Künstliche Dünger finden vielfach Anwendung: Nitrophoska oder die Mischung Kali-Phosphor-Harnstoff (Volldüngung) 1 g auf 1 Liter Wasser, von Mai bis August alle 14 Tage ein Guß. Die Rose verlangt zur vollen Entwicklung viel Nahrung, und alle drei Jahre grabe man im Herbst etwas frisch zu Pulver gelöschten Aetzkalk oder Thomasmehl unter.

Deutsche, kauft die guten deutschen Rosen!

Mein Prinzip ist: nur gute Ware abzugeben.

Bei der Pflanzung im Herbst schneide man die Triebe nicht stark zurück, im Frühjahr jedoch ist es ratsam, alle frisch gepflanzten Rosen recht kurz, bis auf zwei, höchstens drei Augen zurückzuschneiden. Während des Sommers sind die verblühten Triebe bis zum nächsten guten Auge möglichst bald einzukürzen, um einen neuen Flor zu erzielen; die ersten Knospen an frisch gepflanzten Rosen entferne man.

Die im Frühjahr gepflanzten Rosen überspritze man bei trockenem Wetter täglich, ist der Wind stark und anhaltend, biege man die Hochstämme entweder wieder zur Erde und bedecke sie mit Stroh oder hülle sie mit Moos, Tüchern usw. ein und halte diese Schutzdecke feucht.

Schnitt. Das Schneiden im Frühjahr besorge man so früh wie möglich; Anfang März soll es beendet sein. Alles schwache, unreife Holz entfernt man im Herbst und stutzt die längsten Triebe etwas ein. Ueber den sonstigen Schnitt läßt sich keine Regel aufstellen. Rosen, welche wenig geschnitten werden und von kräftigem Wuchse sind, blühen sehr reichlich; im allgemeinen wird zu viel geschnitten und zu eng gepflanzt. Nach einigen Jahren empfiehlt es sich, die Pflanzen durch ganz kurzen Schnitt zu verjüngen.

Rosenfeinde. Gegen Mehltau wende man sofort beim Auftreten Schwefelleber oder Elosal, 1—2prozentig an, und zwar bei Sonnenschein (vermittels eines Bestäubers). Gegen die Rosenblattlaus (Aphis) helfen Tabakstaub, Tabakbrühe, aufgekochtes Quassiaholz (50 g) und 50 g Schmierseife, mit 10 Liter Wasser verdünnt, und dergleichen mehr. Auch Kerosen (Steinöl oder Petroleum), mit grüner Seife aufgelöst und stark mit Wasser verdünnt, hilft sicher gegen Ungeziefer und namentlich gegen die rote Spinne. Kupferkalkbrühe (1—2prozentig) im Frühjahr, Sommer und im November-Dezember ist gegen Rostverbreitung wirksam. Absammeln und Verbrennen der befallenen Blätter! Schwefelleberbestäubung tötet die Rosenzikade; auch vorsichtiges Spritzen der Unterseite mit Uraniagrünlösung hilft. Neue wirksame Spritzmittel sind: Laurina (Harzölseife), 10prozentig, gegen Blattläuse, morgens oder abends (nicht bei greller Sonne). Gegen Schwarzfleckigkeit der Blätter mit Bordeauxbrühe spritzen, früh beim Auftreten!

Der Marienkäfer und dessen Larve, ebenso die Larven der Schwebefliegen und der Florfliegen sind ausgezeichnete Blattlausfresser und sind sorgsam zu schonen.

Im übrigen geben die Abhandlungen in dem Rosen-Schädlingswerk Auskunft. Auch stehe ich mit genaueren Angaben auf Anfragen gerne zu Diensten.

P. Lambert**Auf ein 5-Kilo-Postkolli gehen ungefähr:**

20—25 Buschrosen oder 5 Halbstammrosen.

5 Hochstämme werden sperrig als Postpaket berechnet.

Ein Ballen von 25 Hochstammrosen wiegt etwa 10—12 kg

" " " 100 " " " 40—45 kg

Übersee- und Auslandsversand (auf weite Entfernungen) geschieht meist in Kisten.

Postpaket-Tarif von Trier

5-kg-Pakete in Deutschland, Danzig und Saargebiet, Oesterreich und Luxemburg:

I. Zone *R.M.* —.50, II. Zone *R.M.* —.60, III. Zone *R.M.* —.80.

Als Eilgut zum Frachtgutsatz werden alle meine Pflanzen befördert (bis zu 3½ m Ballenlänge und bis zu 150 kg Gewicht je Kiste oder Ballen).

Im Katalog vorkommende Abkürzungen:

Bl. = Blume; W. = Wuchs; Str. = Strauch; aufr. = aufrecht; gr. = groß; mgr. = mittelgroß; s.gef. = sehr gefüllt; kugelf. = kugelförmig; Centr. = Centrum (Mitte); wohlr. = wohlriechend; Gr. = Gruppensorte; Sch. = Schnittsorte; Tr. = Treibsorte; R. = Rasse; h. = hochstämmig vorhanden; * = vom Verein deutscher Rosenfreunde empfohlen nach der letzten Abstimmung von 1914 oder von mir besonders erprobt. Züchtungen von P. Lambert.

Ich liefere Entwürfe und Pläne nebst Bepflanzungsplan und Kostenanschlag für ganze Rosarien und Rosengärten, führe auch solche Anlagen auf Wunsch durch mein darin geschultes Personal aus.

Neuste Rosen 1934—35

Eigene Züchtung (Polyanthahybride)

- S. 325 II **Gartendirektor Otto Linne** (P. Lambert 1934/35). (Robin Hood × Rud. Kluis.) Strauch stark wachsend, buschig, 60—80 cm hoch, aufrecht. Blumen in Sträußen bis zu 30 Stück, auf ziemlich großen Stielen, dunkelkarminrosa auf gelbweißem Grund, Rand dunkler; gut gefüllt; bis zum Frost reichblühend, Laub glänzend, lederartig, fest, krankheitsfrei; Holz kräftig, gut bestachelt. Zu Zierhecken, Park- und Einzelstrauch, auch als Schnittblume brauchbar. Ganz frosthart. 1 Stück *R.M.* 5.—, 10 Stück *R.M.* 40.—

Fremde Züchtungen

(Die Nrn. 1200—1450 sind nur provisorisch; 1935 erhalten die Sorten neue Nummern.)

- 1441 **Elli Knab T. H.** (W. Kordes' S. 34). Blumen enorm groß, vollkommene Form, gefüllt, haltbar, langsam aber sicher aufblühend, auf langem Stiel, duftend. Außenseite kräftig rosa, Innenseite rosigweiß. Wuchs stark; unermüdlich reich, bis in den Herbst blühend. Schnitt-, Treib-, Gruppen- und Gartenrose. (Catherine Kordes × W. E. Chaplin.) 1 Stück *R.M.* 5.—, 10 Stück *R.M.* 40.—
- 1442 **Fritz Höger** (W. Kordes' S. 34). (Teehybride.) Blumen groß bis sehr groß, dicht gefüllt, doch ständig aufblühend, nicht verbrennend oder verblassend, auf ziemlich kräftigen Stielen, rein dunkelrot. Wuchs enorm stark. Den ganzen Sommer und Herbst reichblühend, vollkommen krankheitsfrei. Freiland- und Treibsorte, auch Gartenrose. ([Comte E. de Rochmure × Hadley] × Catherine Kordes.) 1 Stück *R.M.* 5.—, 10 Stück *R.M.* 40.—
- 1366 **Hans Schmid** (M. Vogel 34). (Multiflor.) (Verkäufer: P. Lambert u. F. C. Heinemann.) Wuchs kletternd, langtrieblich; Holz glatt, Blütenbüschel zu 12—30 Stück, nach und nach aufblühend; Blumen klein bis mittelgroß, gut gefüllt und gebaut, rund; tiefhermosa-rosa, lange haltend; Laub sehr gesund, groß, hart, krankheitsfrei. (Fragezeichen × American Pillar.) 1 Stück *R.M.* 2.—, 10 Stück *R.M.* 18.—
- 1462 **Kardinal** T. H. (Max Krause 34). Blumen mittelgroß, edelgeformt, becherförmig, auf kräftigem geradem Stiel, Knospe schwärzlich rot; Blume feurigscharlach, zuweilen schwärzlich punktiert, Laub gesund. (Château de Clos Vougeot × Sämling.) 1 Stück *R.M.* 5.—, 10 Stück *R.M.* 40.—
- 1443 **Kurt Scholz** (Teehybride). (W. Kordes' S. 34.) Blume enorm groß, vollgefüllt, lange haltbar, aufrecht auf kräftigem dickem Stiel, edle Form, scharlachrot, nicht verblassend oder verbrennend; blüht den Sommer hindurch. Wertvolle Treib- und Schnittrose sowie Gartenrose. (Catherine Kordes × W. E. Chaplin.) 1 Stück *R.M.* 5.—, 10 Stück *R.M.* 40.—
- 46 **Poëma** (multiflora, Lambertana-Rasse). (Dr. Brada 34). Ständig blühend, Type der Tausend-schön; dunkelrosa, gefüllt, klein bis mittelgroß, gesund, haltbar, in großen Sträußen; Wuchs stark, 1,50—3 m lange Triebe. (Tausend-schön × Farbenkönigin.) 1 Stück *R.M.* 4.—, 10 Stück *R.M.* 30.—
- 1440 **Rosenwunder** (W. Kordes' S. 34). Rubiginosahybride. (W. E. Chaplin × rubiginosa magnifica.) Blumen enorm groß, Edelrosen ähnliche Blumen, die Pflanze ganz bedeckend. Hellrot, gut gefüllt, Wuchs gut; große, kräftige Büsche bildend, Laub gesund, ganz winterhart. 1 Stück *R.M.* 5.—, 10 Stück *R.M.* 42.—
- 1439 **Wilhelm** (W. Kordes' S. 34). (Lambertana-Rasse.) (Immerblühende Rankrose.) Blume groß, gefüllt, blüht rot, in sehr großen Riesendolden und großer Wirkung. Wuchs stark, aufrecht, überhängend; blüht bis in den Herbst hinein, wird bis 2 m hoch, vollkommen winterhart. Strauchrose für Park und Garten. (Robin Hood × J. C. Thornton.) 1 Stück *R.M.* 5.—, 10 Stück *R.M.* 40.—
- 1381 **Annie Brandt** T. H. (Mallerin 34). Strauch sehr wüchsig, aufrecht, Laub glänzend, dunkelgrün, Knospe sehr lang, korallorange; Blume halbgefüllt, groß bis sehr groß, sehr gut gebaut, lachsorange, auf festem Stiel, ununterbrochen blühend, besonders im Herbst; mehrfach prämiert. (Mme P. S. du Pont × Colette Clement.) 1 Stück *R.M.* 1.80
- 1243 **Arrillaga** (Schöner 29). (Remont.) Gigantisch groß, 35 Blumenblätter, glänzend hellrosa, mit leicht goldenem Grund. Sehr duftend und dauerhaft. Stiel lang, fest. Sehr reichblühend, unter den Remontanrosen einzigartig. 1 Stück *R.M.* 1.20
- 1281 **Buttercup**. T. H. (Dobbie 31). Dunkelbutterblumengelb, gefüllt, schön geformt, Wuchs stark, duftend, reichblühend. 1 Stück *R.M.* 1.25
- 1875b **Cécile Walter**. T. H. (Mallerin 30). Blume kupfriggelb mit rosa, sehr groß, halbgefüllt, Knospe lang, steifstielig; aufrecht, krankheitsfrei, winterhart; sehr reichblühend. 1 Stück *R.M.* 1.—
- 1282 **Chaplin's Crimson Glow** (Wich). (Chaplin Brothers 31.) Dunkelkarmesin auf weißem Grunde, groß, gefüllt, Charakter von Paul's Scarlet Climber. 1 Stück *R.M.* 1.—

- *354 **Dance of Joy** (Wich. hybr.). (Sauvageot 32.) Wuchs gleichmäßig, 50—60 cm hoch, Triebe stark bestachelt, Laub üppig, glänzend, dunkelgrün, krankheitsfrei, Blumen von 1 bis zu 25, mittelgroß, einfach samtig glänzend, schwärzlich rot, in der Sonne gelblich widerscheinend, lange haltbar, gut remontierend, reichblühend, hart. Zu Gruppen und Rabatten! Goldmedaille Bagatelle, Wertzeichen Besançon. 1 Stück *R.M.* 1.20
- 1286 **Gabriele Privat** (Poly). (B. Privat 31.) Wundervoll reichblühend, Blumen in enormen, pyramidalen Sträußen die Pflanze bedeckend, sehr haltbar, karminrosa, Treib- und Gruppensorte von Zukunft. 1 Stück *R.M.* 1.25
- 1382 **Gisela Alday**. T. H. (Mallerin 34.) Strauch sehr wüchsig, aufrecht, langtriebzig, Laub fest, krankheitsfrei, sehr lange einzelständige Knospe, korallrot. Blume groß bis sehr groß, fleischrosa mit orange; sehr reichblühende Schnittrose. (Mme P. S. du Pont × Lallilila.) 1 Stück *R.M.* 1.80
- 3197 **Lisbeth Prim**, Teehybride (Felberg-Leclerc 34). (Hadley × Lady Inchiquin.) Blumen leucht. kupfrig-kirschrot, äußere Blumenblätter blutrot, auffallende, herrliche Farbe; groß, gut gefüllt, einzelständig, stark duftend. Kräftig, aufrechtwachsend und reichblühend. Schnitt- und Gruppenrose. Wertzeugnis Sangerhausen 1934. 1 Stück *R.M.* 5.—
- 1365 **Prinz Max zu Schaumburg** (T. H.). (Prinzessin Elsa zu Schaumburg-Lippe 34.) Blume sehr groß, gut gefüllt, Malmaisonbau, große Blumenblätter, lachsrosa, Wuchs gut, sehr reichblühend, stark duftend, hart. (Druschki × Lyonrose.) 1 Stück *R.M.* 2.—

Neueste Rosen 1931—34

- 1336 **Henri Panthier**. T. H. (Sauvageot 32.) Wüchsig, buschig, reichblühend, Laub fest, pilzfrei, Blume auf festem Stiel, groß, gefüllt; rot leuchtend, samtig, Centifolienduft. Gruppen-, Schnitt- und Gartenrose. (George Dickson & Ed. Mignot.) 1 Stück *R.M.* 1.25
- 6014 **Josef Strnad**. T. H. (Jan Böhm 32.) (Aspirant Marcel Ronyer × Toison d'or). Hart, krebserot, duftend, groß, gefüllt, aufrecht. 1 Stück *R.M.* 1.20
- 7145 **Lady Sackville**. T. H. (Benj. Cant & S. 33.) Blume groß, schön, rahmweiß, aufrecht; lange kegelförmige Knospe, feste Blumenblätter, Laub hart, lederartig, sehr reichblühend. Ausstellungs- und Gartenrose, sehr reichblühend. Wertzeugnis N. R. S. 1 Stück *R.M.* 4.—
- 6017 **Lilian** (Pern). (Benj. Cant & S. 31.) Reingelbe schöngestaltete Blumen, äußere Blumenblätter rahmgelb, Form lange haltend, Laub hübsch grün, Wuchs kräftig, Teeduft. Wertzeugnis N. R. S. 1 Stück *R.M.* 2.—
- 6006 **Mme Louise Frémeau** (Pern). (Mallerin 31.) Blume rosa, stark kapuzinerrot, sehr groß, Knospe kapuzinerrot auf langem Stiel. Wuchs aufrecht, gut bestachelt, Laub glänzend dunkelrot, krankheitsfrei. ([Mélanie Soupert × Mrs. Edm. Powel] × Lutea bicolor). Goldene Medaille und Wertzeugnis. 1 Stück *R.M.* 2.—
- 1338 **Mme Louis Lens** (Teehybr.). (Lens 32.) Blume reinweiß, schöne Form, für Treib- und Schnittrose beste weiße Rose. Man nennt sie „Weiße Briarcliff“. 1 Stück *R.M.* 1.20
- 1337 **Mme Michel Dupay**. (T. H.) (Sauvageot 32.) Wuchs aufrecht, kräftig, dicke Zweige, starke Stacheln, Laub üppig, widerstandsfähig, sehr reichblühend. Blumen einzeln oder zu 3—5 auf langem Stiel, groß, gut gefüllt, kelchförmig, Außenseite granatpurpur, im Innern kastanienrot, sehr duftend, haltbar. Gruppen- u. Schnittrose. (George Dickson × Moyesi.) 1 Stück *R.M.* 1.50
- 3434 **Paul Buatois** (T. H.). (J. Buatois 31.) Blume samtig blutrot in purpurkarmin übergehend, sehr groß, schalenförmig gefüllt; Wuchs stark, halbkletternd. (Marie Baumann & Herriot.) 1 St. *R.M.* 1.80
- 3433 **Paul Lucchini** (T. H.). (Buatois 31.) Blume granatpurpur mit samtig blutrot, langhaltend, gute Größe u. Füllung; dauernd blüh. Wertzeugnis Lyon 32. (Thea Reid × Yves Drouhen.) 1 St. *R.M.* 1.—
- 1288 **Prince Félix de Luxembourg** (T. H.). (Ketten 30.) Rot mit samtig purpur und granatrot, haltbar, groß, gefüllt, duftend. Aufrecht, langgestielt, Wuchs kräftig, dauernd reichblühend. (General McArthur × Geo. C. Waud.) 1 Stück *R.M.* 1.—
- 1287 **Portadown Sally** (T. H.). (McGredy 32.) Leuchtend karmesin, gelb geädert, Außenseite schweifgelb, mit karmesin Grund, gelb, mittelgroß, mäßig gefüllt, spitz, fein duftend, meltaufr. 1 Stück *R.M.* 1.—
- 1290 **Roslyn** (Pern.) Amerika. Knospe orangegelb, Blume goldgelb mit orange. Groß, gefüllt und schön geformt, haltbar, Wuchs kräftig aufrecht, krankheitsfrei, extra hart, sehr reich- u. immerbl. 1 Stück *R.M.* 1.—
- 1364 **Roxana** (T. H.). (Alex. Dickson 33.) Blume ziemlich groß, kupfrigorange, kirschrosa schattiert auf tiefgelb. Grund, Knospe lang, Laub breit, fest, widerstandsf., Stiel glatt, hart. 1 St. *R.M.* 1.50
- *1392 **Sabaudia** (Lutea hybrida). (Züchter: ein kleiner ital. Liebhaber u. Gemüsegärtner.) (Verkäufer: Ingenieur 33/34.) (R. lutea × Harrisoni.) Wuchs sehr kräftig, aufrecht, fest; bestachelt, Knospe meist einzeln, lang; Blume gefüllt, zweifarbig, innen chromgelb, im Grunde lebhaft rosa mit goldigem Widerschein; sehr auffallend, duftend. Herrliche Farbenrose, extra. 1 Stück *R.M.* 3.—

- 1291 **Sir Basil McFarland** (T. H.). (McGredy 31.) Orange-lachsrosa, mittelgroße, gefüllt, schön geformt, fein duftend, extra reichblühend, Wuchs buschig, kräftig. 1 Stück *R.M.* 1.25
- 7148 **Syringa** (Kletterrose). (Browning 32.) Blumen einfach, weißgelbe Staubfäden, große Blütenstände; ähneln einer Fliederblüte. Wuchs stark, hart, kletternd. 1 Stück *R.M.* 2.—
- 7146 **Memory** (T. H.). (Benj. Cant 33.) Silberrosa mit dunkler Mitte, Blume breit, schön geformt, auf festem, aufrechtem Stiel; Gruppenrose, Ausstellungs- und Gartenrose; köstlich duftend. Clay-Preis für Duft. Goldene Medaille N.R.S. 1 Stück *R.M.* 4.—
- 1438 **Souvenir d'Emil Mayrisch** (T. H.). (Ketten 31.) Blume groß, gefüllt, bis granatrof, duftend. Knospe lang; einzeln, dunkelpurpur, groß, gefüllt, Wuchs aufrecht; krankheitsfrei; reichblühend. Gruppen-, Schnitt- u. Treibrose (K. of K. × Etoile de Hollande.) 1 Stück *R.M.* —.70
- 5554 **Vanguard** (Rugosa Hybr.). (Jackson u. Perkins 33.) Neue Farbe in der Rugosaklasse, lachsorange u. goldig, wüchsig, breites, glänzendes Laub; gut zu Hecken, als Solitär, als Gewächsrose oder zu Pyramiden. 1 Stück *R.M.* 1.50
- 1292 **Westfield Scarlet** (T. H.). (H. Morse u. S. 32.) Glühend rein scharlachrot, Wuchs u. Belaubung ideal. Gruppen- u. Schnittrose. Wertzeugnis. N.R.S. 1 Stück *R.M.* 1.50
- 1469 **Hede** (Pernet). (M. Tantau 34.) Knospe lang, spitz. Blume sehr groß, sonnengelb, farbehaltend, sehr groß und gut gefüllt, duftend. Wuchs aufrecht, stark. Laub groß, lederartig. Schnitt- und Gartenrose (Prof. Gnau × Mevr. G. A. van Rossem). 1 Stück *RM.* 5.—
- 1471 **Mevrouw van Straaten van Nes** (Polyantha). (M. Leenders & Co. 33.) Große Blume, karminrot, gut duftend, Blumenblätter gefranst und gewellt. Wuchs kräftig, gedungen, sehr reichblühend. (Sport von Else Poulsen.) 1 Stück *RM.* 4.—, 10 Stück *RM.* 30.—
- 1751 **Ambassador** (T. H.). (J. Nicolas 33.) Lachsrosa. Sport von Talisman, kräftiges Orange ohne Schattierung. 1 Stück *R.M.* 1.50
- 1332 **Andrée Ferrier** (T. H.). (Chambard 32.) Wuchs stark, aufrecht, buschig, Laub bronzegrün, gesund, widerstandsfähig, Knospe lang, auf festem Stiel. Blume sehr groß, gut gefüllt, goldgelb, dauernd blühend, angenehm duftend. 1 Stück *R.M.* 1.50
- 1372 **Clara d'Arcis** (T. H.). (Pernet-D.-Gaujard 32.) Wuchs, Gesundheit und Widerstandsfähigkeit des Laubes extra, Stiele sehr fest und lang, Knospe sehr groß, Blume enorm groß, sehr gefüllt, gut gebaut und fast immer einzeln, lange haltend. Reichblühend, duftend. 1 Stück *R.M.* 1.50
- 1321 **Claire Desmet** (T. H.). (3342 × 5680.) (Buatois 32.) Hellgoldgelb, auf breitem cadmiumgelbem Grunde, gut gefüllt; wüchsig, reichblühend. 1 Stück *R.M.* 1.50
- 1344 **Condessa de Munter** (T. H.). (Blas Munné 32.) Strauch sehr wüchsig, früh- und reichblühend, Laub glänzend dunkelgrün, groß. Auffallend durch das Geranienrot mit amarant, groß, halbgefüllt, auf langem festem Stiel, aufrecht, schöne Form; Gruppen u. Schnittrose. 1 Stück *R.M.* 1.50
- 1373 **Dakar** (T. H.). (Pernet-D.-Gaujard 32.) Wuchs stark, krankheitsfrei, sehr duftend, enorme große Blumen, stets einzeln auf langem festem Stiel, silberrosa mit kräftigrosa. 1 Stück *R.M.* 1.20
- 6012 **Dotty** (Pern.). (Nicolas 33.) Farbe wie Rev. Page Roberts, der bronzene Ton bleibt beim Erblühen erhalten; Wuchs stark, gesund. 1 Stück *R.M.* 1.50
- 1345 **Elena Castello** (T. H.). (Munné 32.) Wuchs kräftig, sehr reichblühend, reichlich glänzend, schwarzgrünes Laub, Blume halbgefüllt, amarellen- und aprikosenfarbig in rosa übergehend. Ausgezeichnete Gruppenrose. 1 Stück *R.M.* 1.50
- 2301 **Gabriel Lombart** (T. H.). (Buatois 32.) Innen rahmgelb, außen rahmweiß, sehr groß, sehr gefüllt, lange fleischrosa Knospe. 1 Stück *R.M.* 1.20
- 1370 **Kidway** (Pern.). (Pernet-D.-Gaujard 33.) Durch Schönheit der Blume und des Laubes bemerkenswert; stets einzeln, sonnengelb, orange u. kupfrig gestrichelt, Laub glänzend bronzerot, krankheitsfrei, lang haltend. (Stammt von zwei unbenannten Sämlingen.) Bagatelle: Goldene Medaille. 1 Stück *R.M.* 2.50
- 1279 **Libia** (T. H.). (G. Borgatti 34.) Blume rund, gefüllt, hellschwefelgelb, Knospe lang; Wuchs kräftig, gesund. Anerkennung 1933. 1 Stück *R.M.* 3.—, 10 Stück *R.M.* 20.—
- 1465 **Margarete Herbst** (Poly.). (Herbst & Co. 34.) Wuchs gut, buschig, gesundes Laub, sehr gefüllt, dunkelblutrot, nicht verbrennend, nicht verblassend, getrieben rubinrot; spätblühend, langanhaltender Flor; lange, auch bei großer Wärme 14 Tage unverändert; gute Schnitt- und Gruppensorte, leicht remontierend. 1 Stück *R.M.* 3.—, 10 Stück *R.M.* 25.—, 100 Stück *R.M.* 200.—
- 2125 **Mrs. Herbert Hoover** (Coddington 33). Lange spitze Knospe, Blume mittelgroß, gut gefüllt, gute Haltung, samtrote Farbe, wüchsig, vorzügliche rote Treibsorte. 1 Stück *R.M.* 1.25
- 1312 **Mutter Brada** (T. H.). (Dr. Brada 34.) (Lady Craig × Freifrau von Schubert). Unten aprikosen gelb und rot, veränderlich, sehr reichblühend, schöner Bau, sehr wohlriechend, haltbar. 1 Stück *R.M.* 1.50
- 2233 **Oswald Sieper** (T. H.). (Mrs. Ch. Lamplough × Ville de Paris). (Krause 32.) Feine Form, groß, gut gefüllt, meist einzeln langstielig, weiß, mittelschwefelgelb, aufrecht; Verbesserung von Miß Willmott. 1 Stück *R.M.* 1.20

- 579 **Paris** (Poly.). (De Ruyter 28.) Feurigorangerot, große aufrechte Trauben, gefüllt, reichblühend, gesund. 1 Stück *R.M.* 1.—
- 1347 **Pedro Veyrat** (T. H.). (P. Dot 32.) Breite, schöne Blumen auf festen Stielen, duftend, aprikosengelb, später in fleischfarbig übergehend, reichblühend, Wuchs stark. 1 Stück *R.M.* 1.50
- 1267 **Prinzessin von Oranien**. (Prinses von Oranje). (Lamb.). (De Ruyter 33.) Blume wie Gloria mundi, stark und gut kletternd, zinnoberorangefarbig; erhielt höchste Auszeichnung, blüht am zweijährigen Holz reichlich, schön zu Pyramiden, kleinen Bogen und Spalier. 1 Stück *R.M.* 2.—
- 3494A **Rosiériste Gustav Lévêque** (T. H.). (P. Dot 32.) Strauch starkwüchsig, dunkelgrünes Laub, Knospe einzeln, eiförmig, auf großen, festen Stielen, karminrosa, Mitte dunkler; Grund japanisch amarillarot. 1 Stück *R.M.* 1.50
- 1371 **Sapho** (Pern.). (Julien Potin × Sämling.) (Pernet-D.-Gaujard 33.) Strauch wüchsig, sehr große Blume, einzeln kupfrigfeurigorange geädert, gefüllt, lange haltend; unempfindlich, sehr reichblühend. Gruppen- und Schnittrose. 1 Stück *R.M.* 2.—
- 1347 **Silvia Leyva** (Pern.) (P. Dot. 32.) Wüchsig, prächtige Form, reiches, dunkelgrünes, glänzendes Laub, sehr reichblühend, leicht rosa, lackgeranienrot; Grund rosa, Gartenrose, gesund. Bagatelle: Zertifikat I. Klasse. 1 Stück *R.M.* 1.50
- 3510A **Souvenir** (T. H.). (Jacks. Perkins [Nicolas] 34.) Goldgelber Sport von Talisman; von allen bisher erschienenen gelben Sports scheint diese die Farbe zu halten. 1 Stück *R.M.* 2.—
- 1306 **Souvenir de Canel** (T. H.). (Gillot 32.) Knospe auf langem festem Stiel, Blüte groß, sehr gefüllt, sehr lange haltbar, karminorange warme, nicht ändernde Färbung; Wuchs buschig, sehr hart, reichblühend, meist einzeln. (Gruppen-, Schnitt- und Treibrose.) Wertzeugnis. 1 Stück *R.M.* 1.50
- 1319 **Souvenir d'Emmanuel Buatois** (Pern.). (Buatois 32.) Wuchs kräftig, aufrecht, reichblühend, Laub bronzegrün, Knospe einzeln, sehr groß, auf festem Stiel, gut öffnend, korallrot mit krebssrot, ideal geformt, angenehm duftend; Grund dunkelgoldgelb. (Mme Ed. Herriot × Souv. de Claude Pernet.) 1 Stück *R.M.* 1.50
- 1333 **Souvenir de Francis Borges** (T. H.). (Chambard 32.) Wüchsig, reichblühend, aufrecht, ziemlich glattholzig, Knospe herrlich lang auf festem Stiel, Blume sehr groß, lange haltend, breite Blumenblätter, fleischfarbig, Mitte lachsorange, duftend. Schnitt- und Gruppenrose I. Klasse. (Mme Léon Pain × Sämling.) 1 Stück *R.M.* 1.50
- 1334 **Suzanne Michela** (T. H.). (Chambard 32.) Wüchsig, etwas sparrig nach außen, ziemlich glatt, Laub glänzend bronzegrün, gesund, Knospe auf langem Stiel, karmin schattiert, lange haltbar; Blume extra groß, gefüllt, goldgelb mit karmin, stets blühend, duftend. Schnitt- und Gruppenrose. 1 Stück *R.M.* 1.50

Neue Rosen von 1933

I. Eigene Züchtungen

- h2242 **Reichspräsident von Hindenburg** (P. Lambert). Teehybride mit Remontantcharakter. (Frau Karl Druschki × Graf Silva Tarouca.) Strauch kräftig, buschig, aufrecht, 60—80 cm hoch wachsend. Laub breit, groß, hellgrün, Holz fast stachellos, fest. Knospe sehr dick, eiförmig; Blume außerordentlich groß, bis 16 cm Durchmesser, Blumenblätter lang und breit, gewölbt, auffallend netzartig geädert, silbrig rosa in dunkelrosa bis lachsrot übergehend; Rückseite dunkel leuchtend rosa; innere Blumenblätter nach der Mitte zu päonienförmig gefaltet. Staubbeutel und Fruchtknoten einschließend; gut gefüllt, schön und stark duftend, Ausstellungs-, Vasen- und Gartenrose. Auffallende Farbe und eigenartiger Bau, mit keiner anderen Sorte vergleichbar. 1 Stück (niedere) *R.M.* 1.50, 10 Stück *R.M.* 12.—; starke Freilandpflanzen, Hochstämme *R.M.* 4.—
Der Herr Reichspräsident war von der Schönheit der Blumen in seinem Neudecker Park freudig überrascht, wie er mir geschrieben hat. Auch der Herbstflor gefiel dort sehr. (Siehe Abbildung Umschlag.)

Rasse Lambertana

Durchblühende (remontierende) Halbkletterer (1,50 bis 2 m hoch)

- 347 **Ausonius** (römischer Dichter, Sänger der Mosel). (P. Lambert 1932.) ([C. v. Chamisso × Leonie Lamesch] × [S. Dr. Mittweg × Tip-Top].) Strauch $\frac{1}{2}$ kletternd, bis 175 cm hoch, aufrecht, buschig, Laub grün, dreipaarig fest, meltaufrer, Unterseite borstig, Holz feinborstig, nach oben zu glatt; am Ende der Triebe pyramidenförmige Blütentrauben, zu 20—50 Blumen von 3-Mark-Stück-Größe, 2—3 Reihen Blumenblätter, gelblichrosa mit großer gelbweißer Mitte, remontiert sehr willig und blüht bis zum Frost durch. Knospe eiförmig, leuchtend gelbrot, abgeschnitten lange haltend und nachblühend. Zu Zierhecken und als Gartenschmuckrose, in Trupps oder als Einzelstrauch zu empfehlen; süßduftend, frosthart. 1 Stück *R.M.* —.80, 10 St. *R.M.* 7.—, 100 St. *R.M.* 65.— netto ohne Rabatt.

- 358 **Grimm** (der Märchendichter). (P. Lambert 1932.) Strauch buschig, wüchsig, breitausladend, 100—150 cm hoch. Laub gesund, spitz gefiedert, dunkelgrün. Holz stachelig; Blumen einfach, wie eine große Waltham Rambler, weißlich rosa, wie Apfelblüten, in großen, länglichrunden Straußen. Knospen gelbrosa. Goldgelbe Staubfäden heben sich von weißer Mitte schön ab. Rand etwas gewellt, zu 9—30 Blüten auf Haupt- und Nebentrieben. Reich und dauernd blühend, ganz hart. Hecken- und Vorstrauch-Parkrose. ([S. Hiawatha × Altmärker] × [Mme Léon Pain × Marquise de Sinety].) 1 Stück *R.M.* —.80, 10 St. *R.M.* 7.—
- 362 **Heideröslin** (P. Lambert 1932). I. Ehrenpreis für Sämlinge. Kreuznach 1932. Immerblühende Polyantha. (A. v. Chamisso × Amalie de Greiff.) Wuchs breitbuschig, schönes gesundes meltaufreres Laub, Holz wenig, aber scharf bestachelt; Blume ziemlich groß (5-Mark-Stück-Größe), einfach flach, hellgelblich lachsrosa vom Rande bis zur Hälfte der Blumenblätter, dann bis zur Mitte schwefelgelb; Knospe spitz, orangezinnoberrot, zu 20—60 in einer Endtraube, aufrecht. Die oberen Seitenaugen unter der Blüte treiben leicht und schnell aus, blühen nach kurzer Zeit; Strauch nie ohne Blumen; abgeschnitten tagelang haltbar. Jede Knospe entwickelt sich am Stock oder in der Vase. Duftend, ganz hart. Wertzeugnis. 1 Stück *R.M.* —.80, 10 Stück *R.M.* 7.50, 100 Stück *R.M.* 65.— netto, ohne Rabatt.
- 367 **Mosellied** ([Geh. Dr. Mittweg × Tip-Top] × [v. Chamisso × Parkzierde]). (P. Lambert 1932.) Strauch bis 200 cm hoch, breit und aufrecht wachsend, dunkelgrün belautet; Blumen in sehr großen aufrechten Trauben, rispenartig abstehend, einfach, purpurrot bis zur Mitte der Blumenblätter, dann weiß; goldgelbe Staubfäden heben sich scharf darüber ab. Jedes Blumenblatt herzförmig geformt. Jeder Trieb blüht, die Seitenaugen treiben gleich aus und blühen durch bis zum späten Herbst. Laub meltaufrfrei, hart. Als Hecke und zu Einzelpflanzen vorzüglich, bester Ersatz für viele nur einmal blühende Ziersträucher. Angenehm, kräftig duftend. 1 Stück *R.M.* —.80, 10 St. *R.M.* 7.— rein netto.
- 373 **Rudolf v. Bennigsen** (P. Lambert 1932). Parkrose, 100—150 cm. Strauch buschig, breit, halbkletternd, schön glänzendes, breites, gesundes, dunkles Laub; Blumen an den Triebenden und später auch an den Seitentrieben, groß, mäßig gefüllt, breite Blumenblätter, rosig, am Rande in weißlichgelb übergehend, Knospe spitz, lang, prächtig lachsrosa, schön gebaut, zu 5—20 in lockern Straußen, duftend, remontiert bis zum Herbst. Sehr passend als Vorstrauch. Knospen ähneln etwas Dr. W. van Fleet. ([Dr. Mittweg × Sr. de Paul Neyron] × Mme Jos. Hill.) 1 Stück *R.M.* 1.—, 10 St. *R.M.* 8.50 ohne Rabatt.

II. Fremde Züchtungen

- 4066 **Chot' pěstitele** (Gattin des Züchters). (Jan Böhm 1933.) Remontant, ideale Form, sehr lang, schmal, spitz, reinweiß, karminrot schattiert, stets einzeln auf stachellosem Stengel. Laub frischgrün, Blume gut gefüllt, entfaltet sich bei jeder Witterung, zartrosa bis weiß, in reinweiß übergehend. Duft mäßig, Wuchs sehr stark, stachellos. Blüht ununterbrochen bis zum Frost. Gruppen-Schnitt- und Treibrose. Stammt von Frau K. Druschki. 1 Stück *R.M.* 1.—
- 4089b **Eliška Krásnohorská** (Remontantrose). (Jan Böhm 1933.) Knospe mittelgroß, spitz, auf bis 100 cm langem Stiel, meist einzeln, Blumen groß, voller, schöner Bau, haltbar, karminrosa bis bläulichrosa, vorzüglich duftend, Wuchs stark verzweigt, wenig bestachelt, frosthart, reichblühend, besonders vom zweiten Jahre ab. Schnittrose. (Capt. Hayward × Una Wallace.) 1 Stück *R.M.* 1.—
- 5123 **Tomaš Batá** (Rem.). (Jan Böhm 1933.) Längliche Knospe, auf sehr langem geradem Stengel, purpursamig bis schwarzrot, Blume voll, groß; samtig dunkelrot mit violetterm Schimmer, leidet nicht durch Hitze, haltbar, Duft starker Remontantgeruch; Wuchs stark, gesund, Blatt glänzend dunkelgrün, widerstandsfähig, sehr reichblühend, kein zu kurzer Schnitt. Schnitt- und Garten-Parkrose. (Fisher Holmes × Prince Camille de Rohan.) 1 Stück *R.M.* 1.—
- 5841 **General Štefanik** (Parkrose). Rot violett, gefüllt, blüht bei langem Schnitt reich, aber nur einmal, bei sehr warmem Wetter violettblau. Ein mehrjähriger Stock ist bei großer Hitze mit Blumen bedeckt, widerstandsfähig gegen alle Krankheiten, hart, stark duftend. Solitärstrauch, auch zwischen Felsen passend. Nur alle 3—4 Jahre ausputzen und teilweise zurückschneiden. Stammt aus der Gattung „Brillant“, ähnelt einer R. gallica. 1 Stück *R.M.* —.50, 10 St. *R.M.* 4.50
- 1816 **Anna Hartmann** (Dr. Brada 1932). Stark duftende weiße Rose, unempfindlich, Wuchs stärker, Blumen größer als die Muttersorte, auf 100 cm langen Stielen, stärkerer Duft, vom Frühjahr bis Herbst blühend, zart weiß, oft mit grünlichem Anflug, erinnert an Kaiserin Auguste Viktoria, gegen Kälte widerstandsfähig. (Frau Luise Kiese × ?) 1 Stück *R.M.* —.80
- *1824 **Anni Jebens** (W. Kordes 1932). (Teehybride.) Blume groß, gut gefüllt, schöne Form, Außenseite goldgelb, Innenseite blutrot mit kapuzinerbraun, Duft hervorragend, Wuchs buschig, stark, Laub krankheitsfrei. (Charles P. Kilham × Mevrouw G. A. van Rossem.) 1 Stück *R.M.* 1.—
- *1849 **Barcelona** (W. Kordes 1932). (Teehybride.) Blume sehr groß, haltbar, gut gefüllt, stark duftend, außen karmin, innen samtig dunkelrot mit schwärzlich, auf sehr langen Stielen, meltaufrfrei, Wuchs stark. Schnitt-, Gruppen- und Treibrose. ([Sensation × Templar] × Lord Charlemont). 1 St. *R.M.* 1.—
- *1911 **Comtesse Vandal** (M. Leenders & Co. 1932). (Teehybride.) Pflanze stark, Laub groß, widerstandsfähig, lange haltbar, gut zum Versand. Knospe kupfrig goldig, lang, Blume chamois, innen lachs auf goldenem Grund, außen korallrot, gefüllt, groß, meist einzeln. Farbenrose, Ehrenpreise. (Mrs. Aaron Ward × Sr. de Claudius Pernet.) 1 St. *R.M.* —.80, 10 Stück *R.M.* 7.—

- 2011 **Frau Hugo Lauster** (H. Lauster 1932). (Teehybride.) Kräftig reingoldgelb, Maréchal-Niel-Duft, tadelloser Bau, stark gefüllt, auf straffem Stiel, 40 Blumenblätter, gut öffnend, außerordentlich reichblütig, Wuchs aufrecht, kräftig, widerstandsfähig gegen Kälte und Feuchtigkeit. (Souv. de Claud. Pernet × Grange Colomb.) 1 niedere *R.M.* 1.—
- 2236 **Paz Vila** (Munné 1931). (Teehybride.) Wuchs stark, voll belaubt, widerstandsfähig. Blume groß, gefüllt, halbhoch, duftend, zungenrosa, lachs schattiert, gerader fester Stiel, reichblühend. 1 Stück *R.M.* 1.—
- *2321 **Gotha** (M. Krause 1932). (Teehybride.) Blume halbaffen, braungelb, offen rötlich aprikosenfarbig auf chromgelbem Grund, mittelgroß, die Pflanze in der Blütezeit voll mit Blüten bedeckt. Wuchs buschig. Jeder Trieb bringt Blumen auf festen Stielen. ([Souv. de H. A. Verschuren × Sunstar] × Mevr. G. A. van Rossem.) 1 St. *R.M.* 1.—, 10 Stück *R.M.* 8.—
- 3236 **Editor McFarland** (Mallerin 1931). (Teehybride.) Nelkenrosa mit Bernsteinfarbe, widerstandsfähiges gesundes Laub, dauernd blühend, auf langem festem Stiel, einzeln, voll, breit, schön duftend. Schnittrose. 1 Stück 1.—
- *3349 **Mälar Rose** (W. Kordes 1932). (Teehybride.) Verbesserung der Hadley. Wuchs, Duft und Farbe besser. Blume sehr groß, ideal geformt auf langem Stiel, reinrot, starker Duft. Vorzügliche Treibrose. (Hadley × Frangrance.) 1 St. *R.M.* 1.—, 10 Stück *R.M.* 8.—
- 3602 **Vierlanden** (W. Kordes 1932). (Teehybride.) Wuchs stark, Blume herrlich geformt, orangearosa, gefüllter als Florex und reichblühend. Freiland-, Schnitt- und Treibrose. (Florex × Senator.) 1 St. *R.M.* 1.—, 10 Stück *R.M.* 8.—
- 3603 **Viktoria Adelheid** (W. Kordes 1932). (Teehybride.) Blume riesengroß, goldgelb, feurig braunrot berandet, von großer Wirkung, enorm reichblühend, Wuchs gut. Gartenrose. (Charles P. Kilham × Mevr. G. A. van Rossem.) 1 St. *R.M.* 1.—, 10 Stück *R.M.* 8.—
- 3967 **Rosa Carmanetta** (Zentral-Exprefß-Farm 1923). (R. rubrifolia × Rugosa.) Parkrose. Laub u. Wuchs wie rubrifol. Buschig, hart; Blume mittelgroß, einfach hellrosa, in großen Dolden, duftend. 1 Stück *R.M.* 1.—
- 5069 **Mercedes Gallard** (Munné 1931). (Remontant.) Purpurrosa, stark duftend, Strauch kräftig breit. 1 Stück *R.M.* 1.—
- 5138 **Villa de Sitges** (Munné 1931). (Remontant.) Blume seidigrosa, lachs schatt., groß und schön. 1 Stück *R.M.* 1.—
- 5144 **Wolfgang von Goethe** (L. Weigand 1933). (Remontant.) Blume sehr groß, gefüllt, Knospe sehr lang, breite Blumenblätter, zart hellgelblichrosa, hochkegelförmig, auf festem steifem Stiel, fast immer einzeln; Holz scharf bestachelt. Wuchs sehr gut, Laub krankheitsfrei. (Druschki × Souv. de Claud. Pernet.) Prachtblume. 1 St. *R.M.* 1.—, 10 Stück *R.M.* 8.—
- 5494 **Goldener Traum** (Türke 1932). (Rugosa.) Winterhart, frühblühend, andauernd, auf langen Trieben, große wohlriechende, gefüllte goldgelbe Blumen. Laub stark gerippt. Remontierend. 1 Stück *R.M.* 1.—

III. Kletterrosen

- 5640 **Annette Graveraux** (M. Leenders & Co. 29). Zitronengelb mit kadmiumorange schattiert, wohlriechend. 1 Stück *R.M.* 1.20
- 386 **Eva** (W. Kordes' Söhne 1933). (Lambertiana) (Robin Hood × J. C. Thornton.) Remontierende großblumige blutrote Rankrose. Blume enorm groß in Dolden, einfach, feurig leuchtendrot, im Grund weiß, stark kletternd, zu 2 m hoch, blüht dauernd während des Sommers an jedem Trieb, Laub krankheitsfrei. 1 Stück *R.M.* 5.—
- 594 **Fortschritt** (W. Kordes' Söhne 1933). Polyanthahybride (Mrs. Pierre S. du Pont × Gloria mundi). Blume groß, wie Gruß an Aachen, ziemlich gut gefüllt, haltbar, primelgelb mit orangerosa, zu drei und mehreren auf den Stielen, das ganze Jahr blühend. 1 Stück *R.M.* 6.—

IV. Teehybriden

- 2297 **Geheimrat Duisberg** (W. Kordes' Söhne 1933). (Rapture × Jul. Potin.) Form und Wuchs, Füllung der Rapture und das haltbare Gelb von Potin. Haltbare Blumen, stets schön. Laub krankheitsfrei. Wertvollste Neuheit. 1 Stück *R.M.* 6.—, 10 Stück *R.M.* 50.—
- 2313 **Gela Gnau** (M. Leenders & Co. 26). Aprikosen mit bernsteingelb, aufrecht, groß, gefüllt, reichblühend. Verschiedene Ehrenpreise. 1 Stück *R.M.* 1.20
- 2319 **Goldenes Mainz** (W. Kordes' Söhne 1933). (Fontanelle × Julien Potin.) Reichblühende reingelbe Gartenrose. Blume mittelgroß, langstielig, überaus reichblühend, große Leuchtkraft, krankheitsfrei. 1 Stück *R.M.* 6.—

- 2413 **Heros** (Math. Tantau 1933). (Johanniszauber × Etoile de Hollande.) Blume von auffallender Schönheit, rot, nicht verändernd. Blume außerordentlich groß, gut gefüllt, duftend. Laub dunkelgrün, gesund. Willig und nachtreibend, reichblühend. Wertvolle Schnittrose und mehrfach prämiert. 1 Stück *R.M.* 6.—
- 3020a **Jan Abbing** (M. Tantau 1933). Leuchtend lachsrot mit gelblichem Ton, haltbare Farbenrose, nie verblassend; Knospe edelgeformt, meist einzeln, Blume gute Füllung (Columbia × Etoile de Hollande). Wertzeugnis Sangershausen 1933. Schnittrose. 1 Stück *R.M.* 5.—, 10 Stück *R.M.* 40.—
- 3106 **Korowo** (M. Leenders & Co. 31). Pfirsichblütenrosa mit orange, groß, gefüllt, wohlriechend, wüchsig, reichblühend. Ia Gruppenrose. Hohe Ehrenpreise. 1 Stück *R.M.* 1.20
- 3201 **Ludwig Oppenheimer** (Leenders & Co.). (Villa Pia × Capt. Georges Dessirier.) Blume groß, gut gefüllt, breite Blumenblätter, kegelförmig, aufrecht auf festem Stiel, dunkelblutrot, fast schwärzlichrot, duftend, haltbar, sehr reichblühend. Ich hatte sie in Frankfurt in meiner Sammlung ausgestellt. Ehrenpreis. 1 Stück *R.M.* 3.—
- 3433 **Maréchal Lyautey** (Croibler & fils 1931). Glänzend, dunkelrot, gute Form, groß, gefüllt, meist einzeln, aufrecht, reichblühend, gesundes Laub (Hadley × L. Carle). 1 Stück *R.M.* 1.—
- 3350 **Marianne** (M. Krause 1933). (Sybil × Sunstar.) Strauch hart und gesund, buschig, immer in Blüte, gegen Krankheiten widerstandsfähig. Blume mittelgroß, edelgeformt, gefüllt, duftend. Kupfergelb mit rosarot. Garten-, Schnitt- und Treibrose. Wertz. Nat. Rose Society. 1 Stück *R.M.* 5.—
- 3310 **Mme. Raymond Gaujard** (Gaujard 31). Kupferfarbige, wertvolle Rose; in hellgoldgelb übergehend. Wuchs gut, gesund im Laub, beständig in Blüte. In Amerika in Olympiad umgetauft. 1 Stück *R.M.* 1.50
- 3411 **Nigrette** (M. Krause 33). T.-Hybride. Die „s c h w a r z e“ Rose ist im Knospenzustande wirklich fast schwarz, die Blume schwarzrot — samtig, besonders rein bei feuchtwarmem Wetter, Blume ziemlich groß, gefüllt, gut geformt, duftend. Strauch dicht buschig, fast winterhart, sehr reichblühend, Laub dunkelgrün. Gruppen- und Liebhaberrose (Château de Clos Vougeot × Lord Castlereagh). 1 Stück *R.M.* 5.—, 10 Stück *R.M.* 40.—
- 3472 **Rheingold** (M. Leenders & Co. 34). Extra! Goldorange, starker, edler Teegeruch. Wuchs gut gedungen, dauernd reichblühend, großes Laub. Rasse Pink-Pearl. Vielfach prämiert. 1 Stück *R.M.* 3.—
- 2237 **President Maciá** (M. Leenders & Co. 33). Blume sehr groß, gefüllt, wohlriechend, tiefhortensienrosa auf ockergelbem Grund. Wuchs stark, gedungen, reichblühend, Laub olivengrün, Schnitt- und Gruppenrose. Vielfach prämiert. 1 Stück *R.M.* 1.50

Neue Sorten von 1931

Kletterrosen

(Rosiers grimpants, Climbing roses)

1 Stück *R.M.* —.80, 10 Stück einer Sorte *R.M.* 7.—

- 195 **Bloomfield Courage** [Wich.] (Capt. Thomas 1925). Blume dunkelsamtigrot mit weißem Auge und gelben Staubfäden, gefüllt, ziemlich große Trauben. Frühblühend, hart, gesund. Clematis ähnlich.
- *196 **Chaplin's Pink Rambler** [Multifl.] (Chaplin 1929). (Paul's Scarlet Climber × American Pillar.) Blume groß, auffallendes Rosa, sehr große flache Dolden, halbgefüllt, ganz hart, breites Laub, Blumen lange haltend.
- 197a **Coupe d'or** [Wich.] (Barbier 1930). Stammt von Jacotte. Laub mittelgr., leuchtend grün, Zweige lang, in der Blüte ganz mit mittelgr. Blumen bedeckt, becherförmig, schön geformt, gefüllt, zeisiggelb in heller gelb übergehend.

Parkrose

- 339 **Nordlandrose II** (Geschwind-Chotek), siehe Seite 22 *R.M.* —.80

Remontierende Kletterrose

(Polyanthaart. Luteahybride)

- 383 **Unique** (H. J. Evans 1928). Sehr stark wachsend, großes Laub, gelbrot, groß, gefüllt *R.M.* —.80

Polyantha

1 Stück *R.M.* —.80, 10 Stück einer Sorte *R.M.* 7.—

- 499 **Minna** (W. Kordes 30). (Sport von Gruß an Aachen.) Apfelblütenrosa, von eigenartigem Schmelz, reichblühend, ähnelt etwas Nr. 518. Wuchs gedrungen.
- *501 **Mrs. Olive Sacket** (Gattin des amerikan. Botschafters in Berlin). (L. Späth 31.) Sport von Else Poulsen, großbl. (5—6 cm), halbgef., Außenseite kirschrot, Innenseite dunkelrosa, Wuchs straff, aufrecht; für Gruppe und Topf. Goldmedaille Zürich 1931.
- *518 **Rosa Gruß an Aachen** (Speck 30). (Sport der Gruß an Aachen.) Form der Blüten und Wuchs wie die Mutterrose. Farbe seidig gelblich rosa, liebliche zarte Farbe.
- 545 **Suzanne Albrand** (Turbat 30). Wüchsig, Laub glänzend grün, Blumen in großen lockeren Sträußen. Blumen groß, lebhaft neyronrosa, gute Haltung, krankheitsfrei.
- *555 **Heidekind** (Münch & Haufe 31). (Rugosa Sämling × Natalie Nypels.) Topf- und Gruppenrose, 40—50 cm hoch, gegen Frost und Krankheit widerstandsfähig. Busch gut verzweigt, kräftig bestachelt, Laub breit, dunkelkarmin, von Früh- bis Spätherbst durchblühend. Knospe kupfrigrot, Blüten sehr groß, 7—8 cm, schön rosa, später lachsrosa. 100 Stück *R.M.* 65.—
- 566 **Ingar Olsson** (D. T. Poulsen 1931). (Else Poulsen × Sämling.) Hellkirschrot, lange haltbar, halbgefüllt, große Dolden, 80—100 cm hoch werdend, meltaufrei, hart. Treib-, Schnitt-, Gruppen- und Topfrosee.
- *576 **D. T. Poulsen** (D. T. Poulsen 30). (Orléans × Vesuvius.) Blumensträuße besonders groß, gut gefüllt, doppelt so groß wie Orléans; rein blutrot, Wuchs kräftig, widerstandsfähig, remonierend; Garten-, Treib-, Gruppen- und Topfrosee, Wertzeugnis 1930. 100 Stück *R.M.* 60.—

Teehybriden

Niedere 1 Stück *R.M.* —.80, 10 Stück einer Sorte *R.M.* 7.—

- *1754 **Ami L. Cretté** (C. Chambard 1930). (Sämling aus zwei unbenannten Sämlingen.) Wuchs sehr stark. Laub dunkelgrün, gesund; ziemlich glattholzig; Knospe eiförmig, feststielig, kupfrig orientalschrot. Blume sehr groß, breite Blumenblätter, fest, samtig karminrot mit zinnober, auf gelbem Grund; reichl. u. dauernd blühend, Kaktus-Dahlienform, Gruppen- u. Schnittrose.
- *1757 **Alois Jirásek** (Mme Butterfly × Geo. Sawyer). (Jan Böhm 1931.) Knospe groß, auf festem, langem Stiel, einzeln, dunkelorange. Blume sehr groß, sehr gefüllt, dunkelorange mit braungelb, stark und angenehm duftend. Wuchs gut, 60—70 cm hoch. Laub groß, fest, gesund, frosthart, reichblühend vom Frühjahr bis Herbst. Gruppen- und Schnittrose.
- *1811 **Ami Quinard** (Mallerin 1930). Blume halbgefüllt, sehr duftend, schwärzlich granatrot auf kupfrigscharlach Grund, an Château de Clos Vaugeot erinnernd, in der Sonne dunkelschwarzrot, ohne Bläue, Knospe lang, sehr wüchsig, buschig, reichblühend. 1 Stück *R.M.* 1.—
- *1830 **Autumn** (Coddington 1930). Goldig aprikosenfarbig, Außenseite rot gefleckt, sehr duftend, reichblühend, wertvoll, auffallende Farbenrose. 1 Stück *R.M.* 1.—
- *3634 **Barbara Richards** (Alex. Dickson & S. 1930). Große, schön gedrehte Form, spitz, Blumenblätter breit, groß, fest, innen Maisgelb mit bräunlicher Rückseite, rosa überhaucht, aufrecht wüchsig, hart, aromatisch duftend, Ausstellungs- und Gruppenrose.
- *3636 **Božena Němcová** (J. Böhm 1931). (L. Silvia × Priscilla.) Knospe lang, prachtvoll geformt, schönstes Rosarot, riesige Blumen, sehr wohlriechend, stachellos, hervorragend durch Blütenreichtum.
- 1940 **Dr. Hawkesworth** (Bees Ltd. 1928). Blume lebhaft dunkelscharlach, gegen die Mitte beinahe kastanienbraunschwarz schattiert, mittelgroß, stark duftend, Blüte andauernd. Wuchs kräftig, meltaufrei.
- h*1962 **E. G. Hill** (E. G. Hill & Co. 1928). Blume sehr groß, gut gefüllt, leuchtend dunkelscharlachrot, in rein dunkelrot übergehend. Ausgezeichnete Treibrose für langen Schnitt, Farbe haltend. **Extra!**
- 1967 **E. J. Ludding** (E. van Rossem 1930). (Ophelia × Amerika.) Knospe und halboffene Blume korallrot, offen dunkelkarminrosa mit lachsrotem Widerschein, haltbare Färbung bis zum Verblühen, aufrecht auf starkem Stiel, zu 3—5, auf Seitentrieben einzeln, gefüllt 45—50 Blumenblätter. Laub breit, sehr reichblühend. (Gold. Medaille Haag 1930.)
- 1968 **Edith Felberg** (Felberg-Leclerc 1931). (Sämling × Sv. de H. A. Verschuren.) Knospe rahmweiß, aufrecht; Blume becherförmig, sehr gut gefüllt, meist einzeln, rahmfarbig mit dottergelber Mitte. Wuchs kräftig, aufrecht, sehr reichblühend. Laub lederartig, dunkelgrün.
- 1969 **Edith Krause** (M. Krause 1930). (Mrs. Charles Lamplough × Pius XI.) Blume groß, gut gefüllt, spitz. Knospe lang, aufrecht, resedaweiß, ähnlich Kaiserin, sehr lange haltbar, wenn in Knospe geschnitten, Wuchs sehr stark aufrecht. Stiele kräftig, Laub grün.

Man gebe den Pflanzen möglichst bald gute Namenschilder. Auf Wunsch liefere ich solche mit.

- 2037 **Finanzminister Rassin** (Jan Böhm 1930). (Mme Maurice de Luze × Hadley.) Knospe sehr lang, dunkelkarminrosa, ziemlich gefüllt, auf langem, festem Stiel. Pflanze gesund, aufrecht, stark wachsend, sehr reichblühend, krankheitsfrei.
- 2303 **Geheimrat Rich. Willstätter** (Felberg 1931). (Constance × Aaron Ward.) Grundfarbe kupfrig aprikosengelb, karminrot geadert, Grund tief goldgelb. Knospe aufrecht auf kräftigem Stiel, Blume groß, halb gefüllt, feiner köstlicher Duft. Wuchs kräftig, aufrecht, reichblühend, Belaubung hellgrün, lederartig.
- 2310 **Georg Geuder** (J. C. Schmidt 1931). Leuchtend karmin mit lachsrosa auf gelbem Grund, Wildrosenduft, winterhart. Strauch bis 150 cm hoch.
- *2311 **Gertrud Huck** (Arno Huck 1931). (Stammt von Wilh. Kordes.) Farbenschönste Rose, bisweilen flamingorot, goldschimmernd, karminrot überhaucht, farbehaltend, Blume gut geformt, auf straffem Stiel, Laub bronzerot; Wuchs üppig, blühwillig. Große Schnitt- und Treibrose.
1 Stück *R.M.* 1.—, 10 Stück *R.M.* 8.—
- 2322 **Graf Godard Bentinck** (Buisman 1931). Knospe purpur, Blume scharlachrot, groß, gefüllt, prächtige Form, große gesunde Belaubung, hart, Wuchs kräftig.
1 Stück *R.M.* 1.—
- 2330 **Guillaume Kaempff** (Felberg 1931). (Hadley × Admiral Ward.) Knospe schwärzlich karmoisinrot. Innenseite tief dunkel, zum Rande samtig karmoisin bis schwärzlich. Blume groß, einzeln, gut geformt, sehr stark duftend. Wuchs kräftig, aufrecht; lederartig dunkelgrünes Laub; reich- und langblühend.
- 2420 **Hinrich Gaede** (W. Kordes 1931). (Lady Margaret Stewart × Ch. P. Kilham.) Blume sehr groß, schön geformt, vorzüglich duftend, bräunlich orangegelb. Wuchs aufrecht buschig, Laub dunkelgrün. Farbenrose!
- 3066 **Julius Gofferjé** (J. C. Schmidt 1930). Blume gut gefüllt, pfirsichrosa, auf gelbem Grunde ungemein reichblühend, Wuchs breit, kräftig, Laub hellgrün. Guter Herbstblüher.
- *3090b **Lord Rossmore** (Campbell Hall 1930). Rahmweiß, rosa berandet, sehr große, schöne Form und Haltung. Wuchs stark aufrecht, meltauftrei, zuweilen bis 6 auf einem Stiel, gut gefüllt, Teeduft. Ausstellungs- und Gartenrose. (Goldmed. N.R.S.)
1 Stück *R.M.* 1.—
- 3316 **Mme Paul Bouju** (C. Chambard 1930). Strauch sehr wüchsig, Laub widerstandsfähig, lange herrliche Knospe auf festem Stiel, meist einzeln, lachsorange, Blume sehr groß, kelchförmig, rein orange karmoisin, Farbe haltend, dauernd blühend. Gruppe und Schnitt.
- *3319 **Mme van de Voorde** (Mallerin 1930). Wuchs kräftig, frischgrünes Laub, Knospe lang über dem Laub, fester Stiel, dunkelgranatrot mit scharlach, halbgefüllt, wie: K. of K. dankbare Herbstblume, süß duftend.
- 3334 **Maid of Kent** (W. B. Archer 1930). Prächtig lachsrosa durchscheinend, langknospig, Blume entzückend schön gebaut, stark teeduftend, sehr reichblühend, aufrecht, buschig, wüchs., hart.
- *3335 **Margarete Gnau** (M. Krause 1930). (Mrs. Charles Lamplough × Sv. de H. A. Verschuren.) Blume sehr groß, gefüllt 40—50 Blumenblätter, spitz, spiralförmig (wie bei Maman Cochet), sehr haltbar, Fleisch farbig weiß auf gelbem Grund. Knospe lang und spitz. Junge Triebe und Laub dunkelrot. Wuchs sehr stark, aufrecht, sehr üppig. Schnitt-, Gruppen- und Gartenrose.
- 3339 **Marchiones of Linlithgow** (Dobbie & Co.). Sehr dunkel, glänzend, blutrot, samtig, ziemlich gefüllt, große Blumenblätter, Rand leuchtend scharlach. Wuchs kräftig.
- 3366 **Mevrouw Henri Daendels** (Buisman 1931). Knospe hellrosa, Blume aprikosengelb, groß, gefüllt, gute Form, Triebe violett, Wuchs stark buschig, süß duftend, krankheitsfrei, reichblühend. Verbesserung von Rev-Page Roberts.
- 3348 **Marcelle Ballage** (Souvenir de) (P. Bernaix 1930). (Willowmere × Mme Pizay.) Strauch wüchsig, hart, aufrecht, buschig, Laub groß, breit, widerstandsfähig, Knospe lang auf festem Stiel, einzeln; Blume extra groß, kelchförmig, seidig rosa, sehr duftend, reich und anhalt. blühend.
- *3354 **Max Krause** (M. Krause 30). (Mrs. Beckwith × Souv. de H. A. Verschuren.) Blume sehr groß, gefüllt 45—50 Blumenblätter, spitze, lange Knospe, einzeln rötlich orangegelb in goldgelb übergehend, sehr lang gestielt, Wuchs aufrecht. Schnitt-, Gruppen- und Treibrose. (Staatspreis Gotha 1930.)
100 Stück *R.M.* 60.—
- *3660 **Lord Stair** (T. Smith & Son 1930). Blume scharlachzinner, samtig. (Goldmed. 1928.) Groß, gefüllt, aufrecht, buschig, meltauftrei, sehr reichblühend.
- *3198 **Lucie Marie** (A. Dickson & S. 1930). Butterblumengelb mit aprikosenorange verwaschen, kirschrot schatt., groß, voll, haltbar, süß duftend, wüchsig, hart. Gartenrose Ia. (Wertzeugnis).
- *3200 **Luise Krause** (Max Krause 1930). (5669 × 3514.) Blume groß, stark gefüllt, edle Form, gute Haltbarkeit. Knospe spitz, aufrecht auf festem Stiel. Blumenmitte rötlichorange in hellgelb übergehend. Wuchs gedr., kräftig. Triebe, Laub dunkelgrün. Gruppen-, Schnitt- u. Treibrose.
- 2164 **Muriel** (Wittcher 1930). Glänzend samtig, scharlach, spitze Knospe aufrecht, fester Stiel, $\frac{1}{2}$ gefüllt, hart. Gruppenrose.
- 2170 **National Flower Guild** (Mallerin 1930). Knospe eiförmig, lang gestielt; Blume sehr groß, gefüllt, granatscharlachrot; Wuchs sehr kräftig, buschig, sehr reichblühend, Laub breit.

Mein Prinzip ist: Nur gute Ware abzugeben.

- *2172 **Nicole** (Gaujard 1930). (Julien Potin × Sämling.) Wuchs gut, Farbe beständig, aufrecht, fester Stiel, einzeln, Mitte kupferig, karmin getuscht, Knospe lang, süß duftend.
- 3416 **Oberbürgermeister Dr. Külb** (K. Nauheimer 1931). Sport von Roselandia. Tief Herriotfarbig, in lachsf. übergehend. Farbenrose; Schnitt- und Treibrose.
- 3423 **Otto Krauß** (Weigand 1931). Pflanze ständig im Trieb, blüht als erste und letzte, große Schönheit, groß, gut gefüllt, kupfriggelb; keine Fehlblumen. Goldmedaille des V. D. Rosenfreunde, Zweibrücken 1931. Dem Palmengartendirektor von Frankfurt gewidmet.
- 3427 **Paul Bouclainville** (E. Buatois 1930). (Mme Ch. Destraux × Mme Ed. Herriot.) Wuchs sehr stark, aufrecht. Blume groß, kelchförmig, halbgefüllt, korallrosa auf gelbem Grund; Rückseite weißlichrosa. 1 Stück *R.M.* —.60
- 3431 **Président Charles Hain** (L. Reymond 1929). Blume goldgelb, äußere Blumenblätter heller, Mitte kanariengelb, gefüllt, schön geformt und duftend, Knospe enorm lang, spitz, einzeln, aufrecht.
- *3506 **Sláva Böhmová** (Jan Böhm 1930). (Covent Garden × Golden Emblem.) Zweifarbig, Innenseite rötlich, orangerosa, Außenseite dunkelorange gelb, duftend, Knospe lang, schön geformt, breite Blumenblätter. Wuchs kräftig, breit, extra schön.
- 3558 **Wilhelm Kauth** (W. Kauth 1931). (Sport von Mme Jules Bouché.) Blendend weiß, grünlich schimmernd, Grund elfenbeinfarbig, sehr gute Schnitt- und Gruppenrose; lange haltbar, langstielig, reichblühend.
- 3648 **Hermann Löns** [Parkrose] (M. Tantau 1931). (Ulrich Brunner × Red Letterday.) Große, einfache, leuchtendrote Blume, Wildrosenduft, winterhart, 150 cm hoch.

Kapuziner-Hybriden (R. Lutea hybrida) Pernet-Klasse 1931

1 Stück *R.M.* —.80, 10 Stück *R.M.* 7.—

- *5657 **Krasná Uslavanká** (Jan Böhm 1930). (Mrs. Beckwith × A. Cook.) Zweifarbig, Innenseite orangerosa, Außenseite dunkelorange gelb, wüchsig, breit, Laub ganz gesund, duftend.
- 5765 **Adrienne Martin** (E. Buatois 1930). (Angèle Peluffo × The Queen Alexandra-Rose.) Strauch wüchsig, sehr reichblühend. Laub bronzegrün. Blume groß, sehr gefüllt, gut öffnend, karmoisinlachs, Grund gelb.
- 5739 **Dazla** (R. B. Cant 1930). Blume von auffallender Farbe, wundervoll glänzend orangescharlachrot auf goldgelbem Grunde. Knospe sehr lang, spitz, Blume sehr groß, halbgefüllt, hart.
- 5759 **Président Briand** (Mallerin 1930). (Druschki × Sämling.) Strauch aufrecht, Blume enorm groß, wie eine rosa Päonie, Knospe lang, rosa und korallenrot, Grund feurigrosa, zwei- und dreimal blühend, Laub sehr groß, dunkelgrün, Holz wenig bestachelt.
- *5762 **Sœur Thérèse** (Schwester v. Kinde Jesu). (F. Gillot 1930.) Knospe sehr lang, ideale Form. Außere Blätter leicht zurückgebogen, goldgelb mit karmin geadert, gut gefüllt, Blumenblätter dick und sehr groß, auf langem festem Stiel, Mitte goldgelb in kadmiumgelb übergehend, duftend, langtriebzig, Garten- und Schnittrose.
- 5767 **Eduard Schill** (W. Kordes 1931). (Ch. P. Kilham × Mevrouw G. A. v. Rossem.) Wuchs sehr stark, aufrecht, unermüdlich blühend, Laub sehr groß, glänzend, krankheitsfrei. Blume sehr groß, vorzüglich gefüllt, langstielig, haltbar, rein ziegelbraunrot. Schnitt- und Gruppenrose.
- *5773 **Lucile Rand** (Gaujard 1930). Wuchs sehr gut, außerordentlich köstlich duftend, zahlreiche Blumen, sehr gefüllt, gut öffnend, lebhaft karminrosa, lange haltend. Widerstandsfähig, sehr gute Treib- und herrliche Gartenrose. Ehren- und Goldpreise.
- *5781 **Mme Georges Droin** (Pernet-Gaujard 1930). Orange, krebsrot, Farbe haltend, sehr wüchsig. Gute Treib- und Schnittsorte.
- *5783 **Mme Nic. Aussel** (Gaujard 1930). Blume oft einzeln aufrecht auf festem Stiel, Knospe sehr lang, lachsfarbig mit karmin, Grund gelb, wie eine stark gefärbte Herriot. Zart duftend, Laub sehr schön, widerstandsfähig, Holz wenig gestachelt, wüchsig, Trieb- und Schnittrose. Wertzeugnis I. Klasse und Goldene Medaille.
- 5784 **Marguerite Heitzmann** (Buatois 1931). (Druschki × Herriot.) Wuchs sehr stark, aufrecht, festes Laub, Knospe krebsrot mit leicht karmin, fester Stiel; Blume sehr groß, fest gefüllt, zart lachsrosa mit goldgelbem Grund.
- 5787 **Denis Lefeuvre** (C. Chambard 1930). (Sämling von nicht veröffentlichtem Sämling.) Strauch sehr wüchsig, buschig, stark bestachelt, Laub bronzegrün, hart, Knospe länglich, orangerot auf festem Stiel. Blume sehr groß, sehr gefüllt, kapuzinerröt auf goldenem Grund, leicht öffnend, sehr reichblühend. Herrliche Gruppen- und Schnittrose.

Rosenfreunde sind zum Besuche meiner Kulturen freundlichst eingeladen, Juni bis Oktober.

- 5795 **Karl Nauheimer** (Nauheimer 1931). Goldgelber Sport von Louise Cath. Breslau. Glänzendes Laub. Winterharte Golden Emblem. Knospe gleicht der Muttersorte.
- *6002 **Max Vogel** (M. Leenders 1930). (Fritz Mайдt × Lily Jung.) Blume kupfrigorange in gelblich-lachs übergehend, groß, gefüllt, duftend, Wuchs gedrungen, sehr reich und dauernd blühend, Treib-, Schnitt- und Gruppenrose. Dem eifrigen Rosargärtner in Sangerhausen gewidmet.

Kletterrosen

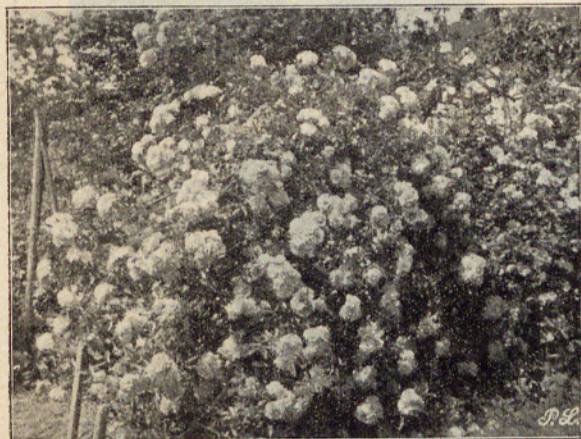

Nr. 98. Roserie (Aufnahme P. Lambert)



Nr. 2285. *Rosa lutea hybrida*. Kletternde Germania (Dr. Müller 17). Sport (Dr. Brada 32)



Nr. 37. Fragezeichen (Aufnahme P. Lambert)



Nr. 205. Dr. W. van Fleet (Aufnahme P. Lambert)



Druschki rubra Nr. 4081 (9652) Neuheit P. L. 1929



Remont. St. Ingbert Nr. 5128. Rosar P. L. 1930

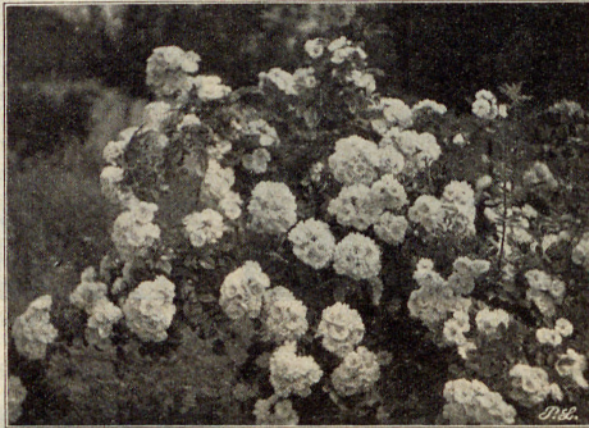

Kletterrose White Flight Nr. 147. Rosar P. L. 1930



Tea Rambler Nr. 1075. Aufnahme 1929, Rosar P. L.

Jeder Rosenliebhaber suche sich jährlich einige Neuheiten aus!

Verzeichnis der Rosen

I. Sektion: Synstylae (Bündelgrifflige) (System Crépin)

Einmalblühende Kletterrosen

Kultur: Dürfen nicht viel beschnitten werden; nur das alte abgeblühte Holz ist nach dem Blühen zu entfernen. Die jungen, langen Triebe bleiben unbeschnitten und werden abgebunden.

Preis: Freilandpflanzen *R.M.* —.60, **10 Stück** *R.M.* 5.50, **100 Stück** *R.M.* 50.—

(h) **Trauerrosen** *R.M.* 3.—, **10 Stück** *R.M.* 27.—, **extra hohe** *R.M.* 3.50, **10 Stück** *R.M.* 30.—
Der größte Teil der Sorten ist auch **wurzelecht** in starker Ware abgebar!

Die gedruckten Sorten sind meine Züchtungen. h = hochstämmig vorhanden.

Der leichteren Uebersicht halber habe ich die verschiedenen Arten der Kletterrosen (Multiflora, Setigera, Sempervirens, Arvensis und Alpina) zusammengefaßt, jedoch durch die Bezeichnungen *M.*, *Alp.*, *Set.* usw. hinter den Sorten bezeichnet.

M. = Multiflora, *Alp.* = alpina pendulina, *Set.* = Setigera, *Semp.* = Sempervirens, *arv.* = arvensis.

h*1 **Aglaiä** [*M.*] (P. Lambert 96). In großen Trauben, hellgelb, später rahmweiß, feiner teeartiger Geruch; frühblühend, sehr starkwüchsig. (Multiflora × Rêve d'or.)

3 **Amadis** [*Alp.*] (Laffay 27), gr., fast gef., dunkelpurpurrot, sehr früh, stachelloser Wuchs, mittelst.

*4 **Augenschein** [*Alp.*] (P. Lambert 05). Wuchs stark, 2—4 m. Blumen 3—7 auf langen Stielen, groß, gefüllt, glänzend gelbweiß, stachellos, frühblühend.

h*8 **American Pillar** [*M.*] (Conard & Co. 09), einfach groß, in mächtigen Sträußen, rosarot gelbe Staubfäden, hart, mittelfrüh blühend, sehr wirkungsvoll, lange haltend.

11 **Beauty of the Prairies** [*Set.*], gefüllt, mittelgr., violettrosa, spätblühend, hart. Wuchs mäßig.

*12 **Baltimore Belle** [*Set.*] (Feast 34), weiß mit gelbl. Ton, sehr hart, spät, in Büscheln blühend.

13 **Blush Rambler** (Benj. Cant & Son 04). Wüchsig wie Crimson R., Blumen einfach, in großen Sträußen, hellrosa, duftend.

15 **Bocca negra** [*M.*] (Dubreuil 10). Purpurkarmesin mit weißem Auge, 15—20 Blumen in Büscheln, Crimson-Rambler-Rasse, buschig.

16 **Baronesse van Itersum** [*M.*] (Leenders 11). Großbl., scharlachkarmoisin auf gelbem Grunde, spät. Laub lederartig dunkelgrün, Wuchs sehr stark, 4—5 m hoch, mittelfrüh.

18 **Buttercup** [*M.*] (Paul & Son 09). Blume klein, einfach, Knospe dunkelgelb, in gelbweiß übergehend; Form der Butterblume; früh.

*19 **Crimson grandiflora** [*M.*] (Ghys 11). Einzelne Blumen schöner und größer als bei Crimson Rambler, feurig, leuchtend zinnoberrot, spätblühend.

22 **Cato** [*M.*] (Gratama 04). Blume klein, tiefrosa, gut gefüllt, große Trauben, sehr reichbl., früh.

h*29 **Euphrosyne** [*M.*] (P. Lambert 96). Reinrosa, Knospe karmin, halbgefüllt, frühblühend, sehr reichblühend. (Multiflora × Mignonette.) Wuchs stark.

30 **Emerik-Rose** [*M.*] (J. C. Schmidt 31). Stammt von Tausendschön, Blume klein, pfirsichblütenrosa auf gelbem Grund, überreich blühend, bis 3 m Jahrestriebe, Holz glatt. *R.M.* —.80.

h*35 **Félicité et Perpétue** [*Semp.*] (Jacques 27). Gut gefüllt, weiß, Knospe rosa, hart, spätblühend, blüht gleichzeitig mit Crimson Rambler. Wuchs stark, 4—6 m hoch.

*36 **Frau Berta Gürtler** [*M.*] (M. Gürtler 12). Ranken lang und biegsam, mittelgroß, gefüllt, seidenartig zartrosa, sehr reichblühend, früh.

h*37 **Fragezeichen** [*Semp.*] (Böttner 10). Sehr stark wachsend, sehr groß, rein rosa, gefüllt, hart, spätblühend, Blüten in großen Sträußen, vorzügl. Dekorationsrose, großes gesundes Laub.

38 **Frau Georg von Simon** [*M.*] Wuchs stark, stachellos, mittelgroß, fest gefüllte Blumen in Sträußen; reinrosa, mittelfrüh.

*40 **Geisha** [*M.*] (Geschwind 12). Blume groß, schalenförmig, scharlachkarmoisin, innere Blumenblätter weiß gestreift, mittelfrüh bis spät. Wuchs mittelstark.

Man halte auf gute, dauernde Namenschilder, lege sich auch ein Buch an, in welches der

- 43 **Gräfin Ada von Bredow** [M.] (Walter 09). Starkwachsende, schöne Trauerrose, Blume weiß mit rosa, groß und in großen Büscheln, mittelfrüh.
- h*45 **Gruß an Zabern** [M.] (P. Lambert 04). Die beste reinweiße, frühblühende Rankrose, übertrifft an Reichblütigkeit, Größe der Blumentrauben, an Duft, Schönheit und Wuchs viele vorhandenen Rankrosen; auch als Trauerrose schön.
- *48 **Helene** [M.] (P. Lambert 97). Gefüllt, groß, rein violettrosa auf gelbweißem Grunde, fast stachellos, blüht früh, hart, bis 10 Blumen auf einem Stiel. ([Sämling Teehybr. × Aglaia] × Crimson, Rambler.)
- *50 **Himmelsauge** [Set.] (Geschwind 94). Sehr dunkelsamtig-violettrot, groß, gefüllt, aufrecht, duftend, spätblühend, sehr hart.
- *55 **Ida Clemm** [M.] (Walter 07). Weiße Rambler. Große Büschel schneeweißer Blumen, stark wachsend, reichblühend, vollständig winterhart, mittelfrüh.
- 61 **Le Rigide** (Barbier & Cie. 26). Lebhaft Neyronrosa, halbgefüllt, starkwüchsig.
- 64 **Lina Straßheim** [M.] (Straßheim 07). Groß, fast aufrecht, lange haltend, lachsrot und hellrosa, gut gefüllt.
- 67 **Lyon Rambler** [M.] (F. Dubreuil 09). Stark wachsend, reich in Büscheln blühend, rosa in karmin übergehend, mittelfrüh.
- h*70 **Mme Sancy de Parabère** [Alp.] (Bonnet 75). Groß, gefüllt, rosa, frühblühend, glattholzigt, hart. Schön für Trauerrosen, an Gittern und an Säulen.
- *72 **Mrs F. W. Flight** [M.] (Cutbush 07). Wuchs aufrecht, halbgefüllt, rein nelkenrosa mit weißer Mitte, vorzüglich, sehr lange haltend, mittelfrüh, in Büscheln zu 20—30 blühend.
- h*75 **Mary Hicks** (El. Hicks 27). [M.] Blume schön karmesinrot, größer und gefüllter als Excelsa, Laub dunkelgrün, auffallend schön.
- *78 **Mosel** [M.] (P. Lambert 20). Strauch stark wachsend, bis 4 m hoch, überaus reichblühend. Farbe ähnlich Schloß Friedenstein, dunkler, schieferblauviolett, ziemlich große, gefüllte Blumen in großen Rispen, mittelfrüh bis spät, s. hart.
- *83 **Oriole** [M.] (P. Lambert 12). Laub meltaufrei, Blume klein, gefüllt, nielgelb; in mächtigen Dolden die ganze Pflanze bedeckend, lange haltend. Strauch starkwüchsig, mittelfrüh.
- 84 **Perle von Britz** [M.] (Kiese & Co. 10). Knospe rosa, in weiß übergehend, Blume weiß, große Dolden; reichblühend, mittelfrüh.
- h*87 **Paul's Scarlet Climber** [M.] (W. Paul & Son 16). Unter den Kletterrosen die beste aller dunkelroten, großbl., gefüllt. Prachtvoll! Breites Laub, mittelfrüh bis spätblühend, aufrecht.
- 88 **Printemps fleuri** (Barbier 27), brillantpurpur, früh. 1 Stück *R.M.* —80, 10 Stück *R.M.T.* —
- 89 **Psyche** [M.] (Paul & Son 99). Ueberaus reichblühend, gut gefüllt, lange haltend, hellachsrosa, spätblühend, stark bestachelt.
- 90 **Purple East** [M.] (Paul & Son 1900). Mittelfrüh blühend, Blume halbgefüllt, ziemlich groß; 6—8 cm Durchmesser, karminrosa und lebhaft purpur. (Cr. Rambler × Beauté inconst.)
- 97 **Queen Alexandra** [M.] (Veitch & Son). Kleine Blume, gut gefüllt, lachsfarb. rosa, lange haltend.
- h*98 **Roserie** (Witterstätter 17), ähnelt Tausendschön, nur lebhafter rot u. karmin, mittelfrüh.
- 102 **Multiflora** [M.] (Thunberg 1781). Strauch stark, breit wachsend, Blume in mittelgroßen Dolden, einfach weiß, brombeerartig früh, hart. (Type.)
- 103 **Multiflora thyrsoiflora**, ähnelt der Art, Sträube besonders groß; Blume größer, weiß.
- *105 **Rubin** [M.] (J. C. Schmitt 99). Leuchtende Rubinfarbe, winterhart, vorzügliche Rank-, Säulen- und Spalierrose, mittelfrüh blühend, groß gefüllt.
- *106 **Ruga** [Arv.] Gefüllt, weiß, in Büscheln blühend, sehr hart, sehr stark wachsend, auch f. Schatten.
- *113 **Setigera** [Art.] Prachtvolle Zierstr., blüht Juli-August. Blume sehr groß, rosa, einfach, völlig winterhart (Typ).
- 114 **Starlight** [M.] (Paul & Son 09). Blume einfach, groß, fest, weiß mit samtigrosa.
- 115 **Souvenir de l'Exposition de Bordeaux** [M.] (Puyravaud 06). Blume groß, gefüllt, kugelig, in Trauben bis zu 40 Blüten, rot.
- 118 **Sweet Lavender** [M.] (Paul & Son 12). Blume klein, einfach, glänzend, blaß malvenfarbig oder lavendel mit Goldstaubfäden, beinahe blaßblau, sehr wüchsig, mittelfrüh.
- 120 **Taunusblümchen** [M.] (Weigand 04). Bläulichrosa, duftend, reichblühend, aufrecht, früh. Fest und lange haltend, ziemlich spätblühend.
- h*121 **Tausendschön** [M.] (J. C. Schmidt 07). Zartrosa, großblumig, von Juni bis Juli blühend, wenig bestachelt. Zur Bekleidung von Häuserfronten, Lauben, Laubengängen usw., auch zur Schmückung freier Rasenplätze als Pyramidenrose geeignet.
- 122 **Thalia** [M.] (P. Lambert 95). Große Trauben, reinweiß, blüht früh, hart. (Multiflora × Paquerette.)

Name, Standort, Bezugsquelle angegeben wird und Raum bleibt für eigene Beobachtungen.

- h*123 **The Beacon** [M.] (W. Paul & Son 22). Brillant feurig rot mit weißem Auge, ähnlich der American Pillar, Blume einfach bis halbgefüllt, Strauch wüchsig, große Dolden.
- h*129 **Turner's Crimson Rambler** [M.] (Turner 94). Leucht. karmoisinrot. Wuchs stark, zu Säulen, Spalier, Pyramiden und Gitter, für Wände aber nicht geeignet, da meltauempfindlich.
- h*131 **Venusta pendula** [M.], hart, ziemlich groß, gefüllt, weißrosa, schöne Trauer- u. Grabrose.
- 132 **Virago** (Geschwind 87). Blume ziemlich groß, dunkelfleischfarbig rosa, zl. gefüllt.
- 134 **Veilchenblau** [M.] (J. C. Schmitt 09). Halbgefüllt, mittelgroß, rötlichlila, in amethystblau übergehend, im Verblühen stahlblau, gelbe Staubfäden, kräftig wachsend, glänzend grüne Belaubung.
- *136 **Wartburg** [M.] (Kiese 10). Karminrosa, gefüllt, gedrehte Petalen, starkwüchsig.
- 138 **Waltham Rambler** [M.] (W. Paul & Son 03). Große rosa Trauben, ähnlich Leuchtstern, einfach, stark kletternd, frühblühend.
- *139 **Weigand's Crimson Rambler** [M.] (Weigand 04). Reicher, dunkler und früher blühend als Crimson Rambler. (Synonym: „Non plus ultra“), hart.
- *143 **Weißer Tausendschön** [M.] (Wm. Paul). Weißlich bis weiß, etwas rosa berandet, sehr schön, spät.
- 147 **White Flight** [M.] (Koster 23). Blume rein weiß, sehr große dichte Sträuße, lange haltend.
- 148 **Bonfire** (E. Turbat & Cie. 28). Sehr stark wachsend und kletternd, Blumen in länglichen Trauben zu 20—25 Blüten, gefüllt, brillantscharlachrot. (Multiflora × Wichurana.)
- 149 **Blaze** (Jackson & Perkins 33). Immerblühende Paul's scarlet Cl. Blumen in Farbe und Größe gleich der Stammform, blüht am alten Holz die ganze Saison bis zum Herbst. 1 Stück *R.M.* 1.20
- 150 **Schöne von Marquardt** (Clauberg 28). Leuchtend dunkelrot, großblumig. Sport von Sodenia.
- 152 **Bonnie Prince** (Thos. N. Cook 18). Reinweiße Blumen in langen Trauben, auf sehr langen Trieben, süß duftend, frühblühend; eine weiße Tausendschön.
- 155 **Gruß von Tannenhof** [M.] (Chr. Friedrich 12). Weiß, überreichblühend, herrlich duftend, wüchsig, hart.
- 159 **Heart of Gold** (van Fleet 26). Einfach, karmoisin mit weißer Mitte und goldgelben Staubgefäßen.
- *167 **Violetta** (Bruant 24). Rein dunkelviolet, sehr reichbl. Verbesserung von Veilchenblau (= 184a).

Art: **Rosa Wichurana, Crépin 1887**

Wurde von dem deutschen Botaniker Dr. Wichura aus Japan eingeführt.

Niedere *R.M.* —.60, 10 Stück *R.M.* 5.50, 100 Stück *R.M.* 50.—

(zwei- und dreijährige wurzelechte, starke Pflanzen)

Hochstämme (Trauerrosen) *R.M.* 3.—, 10 Stück *R.M.* 27.—

Extra hohe *R.M.* 3.50, 10 Stück *R.M.* 30.—

- h*174 **Wichurana** (Wichura 86). Aus Japan stammend. Belaubung glänzend grün, Strauch stark wachsend, überreich blühend. Blumen groß, einfach, weiß mit goldgelben Staubgefäßen, spätblühend. Besonders gut für Felspartien oder Gräberschmuck.
- *177 **Arcadia** (Walsh 13). Blume in großen Sträußen, gefüllt, zinnoberrot mit scharlach.
- h*179 **Bess Lovett** (Dr. W. v. Fleet 05). Rein glänzend rot, prächtige leuchtende Färbung. Blume groß, in enormen Sträußen, spätblühend, haltbar, gesund.
- h*180 **Albertine** (Barbier & Co. 21). Stark wachsend, sehr reich blühend. Knospe dunkelzinnober. Blume groß, gefüllt, kupfrichchamois, außen lachs, in kupferrosa übergehend.
- 181 **Ardon** (E. Turbat & Cie. 25). Wuchs stark, Holz grün, wenig bestachelt, Blumen in Trauben zu 10—40, groß, sehr gefüllt, lebhaft neyronrosa, weiß gefleckt und geadert.
- 182 **Alexandre Girault** (Barbier 09). Blume groß, gefüllt, lebhaft karminrot und lachs.
- *183 **Alberic Barbier** (Barbier 1900). Blätter groß, Blume gefüllt, 6—8 cm Durchmesser, milchweiß, Mitte kanariengelb, Juni; sehr hart.
- 185 **Aunt Harriet** (Van Fleet 18). Leuchtend karmin, weiß gestreift, schön.
- *188 **Avenir** (Corbeuf 10). Strauch wüchsig, Blume in Trauben, gefüllt, rosaweiß, in weiß übergehend, sehr duftend.
- *189 **Breeze Hill** (Dr. W. v. Fleet 27). Wichurana-Hybride. Wundervolle Kletterrose. Blume enorm groß, in großen Dolden, rahmgelb, lachsrosa schattiert.
- 191 **Bonnie Belle** (Walsh 11). Blume groß, einfach, rosa mit gelben Staubgefäßen.
- 200 **Dorothy Perkins** (Perkins 02). Extra schön, Blume lachsrosa, sehr duftend, gefüllt, große Sträuße, spätblühend, oft noch bis September, Schmuck- und Treibrose. Für Pyramiden, Zäune und Trauerrosen, zuweilen, je nach Standort meltauempfindlich.
- *202 **Docteur Huey** (Thomas 14). Dunkelkarm. od. dunkelscharl. mit gelb. Staubgefäßen, halbgefüllt.

Die Rose verlangt viel Feuchtigkeit, lockeren und gedüngten, möglichst Lehmboden.

- *204 **Diabolo** (Fauque & fils 09). Blume groß, halbgef., in Trauben, samtig-schwärzlich und feurig.
- h*205 **Dr. W. van Fleet** (van Fleet 10). Wüchsig, hart, schön bronzegrün belaubt; Blumen groß, gefüllt, bis 10 cm Durchmesser, fleischrosa, gegen den Rand hin heller.
- *206 **De Candolle** (A. Robichon 13). Knospe ockergelb, Blumen kupferig-lachsgelb, mittelgroß, gefüllt. Wuchs sehr kräftig, reichblühend, auffallend.
- *212 **Emily Gray**, schön goldgelb, oft kupferig, halbgefüllt, groß, duftend, stark kletternd.
- h*214 **Excelsa** (Walsh 10). Blume gefüllt, glänzend scharlachrot. Läßt sich treiben, extra lange Trauben.
- *215 **Ethel** (Turner 12). Fleischrosa, halbgefüllt, in großen Trauben blühend. Tischdekorationsrose.
- *216 **Francis** (Fauque & fils 09). Blume einfach, zu 25—30 lebhaft rot, goldgelbe Staubfäden.
- 222 **Frau Marie Weinbach** (Weigand). Klein, weiß, strahlenförmige Petalen, bis 40 Blüten, gut zu Festons.
- h*223 **Freifrau von Marschall** (P. Lambert 13). Triebe 2—3½ m lang, Blumen in lockeren, pyramid. Trauben, klein, gut gebaut, zartest gelblichrosa.
- h*224 **Frl. Octavia Hesse** (H. A. Hesse 10). Blütezeit Juni-August. Knospe ähnelt der Kaiserin Auguste Viktoria, Blume meist einzeln. Weißlichgelb mit dunkelgelber Mitte, duftend.
- 226 **Gardenia** (Benary). Blume groß, gut gefüllt, rahmweiß, fest.
- *227 **Glendale** (Verk.: American Rose Society 28). Gänzlich hart, dunkelgrünes Laub, leicht duftend, schön zitronengelb, in rahmweiß übergehend; Blumen gefüllt, bis zu 20 in Trauben.
- *229 **Gruß an Freundorf** (Praskac 13). Halbgefüllt, mit goldgelben Staubgefäßen, im Aufblühen glänzend karmoisinrot bis schwärzlich dunkelrot, spätblühend.
- h*230 **Hiawatha** (H. Walsh 05). Blume klein, einfach dunkelkarmesinrot, zur Mitte zu in weiß übergehend. Säulenrose, hart, Juli-August blühend, mit dünnen, biegsamen Trieben, herrliche langblühende, feine Dekorationsrose.
- h232 **Henri Barriet** (Verk. Turbat 24). Dunkelgelb und kupferig, gefüllt.
- 233 **Jessica** (Walsh 10). Blume groß, rahmweiß mit leicht rosa Mitte, stark bewehrt.
- *234 **Jean Girin** (Girin 10). Lebhaft rosa, leuchtend, mittelgroß, gut gefüllt, große Sträuße.
- 236 **Fernand Tanne** (Tanne 21). Rahmgelb, sehr wohlriechend.
- 239 **Johanna Röpke** (M. Tantau 31). (Ophelia × Dorothy Perkins, siehe Jahrgang 31.) Lachsrosa Form wie eine kleine Ophelia, Wuchs kräftig, stark rankend, großes, lederartiges Laub, gesund.
- *240 **Lady Gay** (Walsh 05). Aehnelt Dorothy Perkins, etwas größer, Blume kirschrosa, mittelfrüh.
- h*241 **Lady Godiva** (G. Paul 09). Fleischfarb. rosa. Sport v. Dor. Perkins, feine Farbe, Schnittrose.
- 243 **Marie Gouchault** (E. Turbat & Cie. 27). Stark wachsend, in groß. Sträußen blüh., zu 30—40; Blume so groß wie Perkins, schön hellrot in lachsrot übergehend. Bl. drei Wochen vor Perkins.
- h*247 **Minnehaha** (Walsh 05). Gut gefüllt, reichblühend, dunkellachsrosa, mittelfrüh. Abgeschnittene Blumen halten 10—12 Tage.
- 248 **Meermaid** (W. Paul 18). (Hybrid bracteata.) Große einf. Blumen, schwefelgelb, Wuchs schwach. *R.M. 1.—*
- 249 **Madame Jenny** (Nonin & fils 26). Blumen in Sträußen zu 5, ziemlich groß, becherförmig, sehr gefüllt, zart seidig rosa, Centifolienduft. (Wichura × Centifolia.)
- 251 **Mühle Hermsdorf** (M.). (E. Dechant 28.) Wuchs stark, große Belaubung. Blume gut gefüllt, frühblühend, gleichzeitig öffnend, stark duftend, reinweiß. (Wich. × Gruß an Zabern.)
- 253 **Mary Lovett** (Wich.) (Dr. W. van Fleet 1915). Blume groß, gefüllt, reinweiß, duftend, Edeldrosen ähnlich, einzeln auf kräftigen Stielen; Wuchs gut, winterhart. *1 Stück R.M. —.80*
- 255 **Paradise Rambler** (Walsh 08). Eine Prachtsorte. Strauch stark wachsend, in sehr großen Sträußen, überreich blühend. Blüten einfach, hellrosa und weiß, Petalen eigentümlich geformt.
- *257 **Purity** (Hoopes & Thomas 17). Strauch kräftig, Blume mittelgroß, weiß, in Dolden blühend.
- *258 **Professor Sargent** (Hoopes & Thomas 04). Knospe dunkelgoldgelb, Blume gefüllt, tonfarbig, rötlich, duftend.
- *261 **Royal Scarlet hybrid** (Chaplin brs. 26). In der Art von Pauls Scarlet Climber, Farbe dunkler, Blumen etwas kleiner als Paul's Scarlet Cl.
- *262 **Ruby Queen** (Conard Jones Cie. 1900). Bl. glänzend karmin, Grund der Petalen reinweiß, stark rankend, Laubenrose, hart.
- *263 **Sodenia** (Weigand 11). Karmin, sehr groß, lange haltend; unempfindlich geg. Meltau, reichblüh.
- 266 **Schneeball** (Weigand 06). Mittelgroß, gefüllt, schneeweiß; in Trauben blühend, früh.
- 266a **Red Explorer** (A. Permy 28). Wichurana, stark kletternd, gesundes Laub, von Juni bis November blühend in riesigen Dolden, schwärzlich scharlach, haltbar. *1 Stück R.M. —.80*
- *267 **Silver Moon** (P. Henderson 10). Bl. kelchförmig, bis 11 cm Durchm., einzeln, silberigweiß, sehr duftend, halbgefüllt. Strauch stark, reichblühend, breites Laub.
- *271 **The Farquhar** (J. Farquhar 04). Blaß lachsrosa, in weißrosa übergehend, spätblühend, hart.

Bei Trockenheit gieße man durchdringend, lockere aber auch den Boden möglichst tief.

- 272 **Thelma** (W. Easley 27). Farbe köstlich zart korallrosa. Blume groß, in Sträußen zu 5—18.
- 273 **Tricolore** (Weigand 06). Blume klein, gefüllt, verschiedene Farben in einer Traube, zum Beispiel karmin und fleischfarbig, halbrod und halbweiß in einer Blume, Wuchs mäßig.
- 275a **Romeo** (Wich. hybr.). (W. Easley 29.) Kräftig, scharlach. 1 Stück *R.M.* 1.—
- h*276 **Source d'or** (Turbat 12). Reichblühend, gefüllt, goldgelb in frischg. übergehend, spätblühend, langtriebzig. Erster Preis als die beste Kletterrose.
- *278 **Primevère** (Barbier 28). Wirklich harte gelbe Schlingrose, stark wachsend. Farbe primelgelb, sehr beständig. Bl. in Trauben zu 2—5 auf langen Stielen, bis 10 cm Durchm. Strauch kräftig, stark kletternd, reichblühend, Juli.
- 281 **René Danielle** (P. Guillot 14). Jonquillenfarbig, in weiß übergehend.
- h*282 **White Dorothy** (B. R. Cant 09). Reinweißer Sport von Dorothy Perkins, prachtvoll, spät.
- 283 **Jean L. Hoste** (Congy 26). Wuchs außerordentlich stark, Bl. groß, gefüllt, karminrosa, Grund weißlich, 50—100 in einem traubenförmigen Stand; widerstandsfähig, sehr zierend.
- *286 **Châtilion Rambler** (Nonin 13). Lange Trauben, halbgef., seidigrosa bis fleischfarbig, extra.
- 288 **Henri Linger** (Barbier & Cie. 28). Sehr starkwüchsig, kletternd. Laub groß, glänzend. Knospe orange und gelb, Bl. halbgefüllt, hell orangegelb, ähnlich Bénédict Séguin. (Wichurana × Bénédict Séguin.)
- 290 **Fraicheur** (Turbat 21). Sehr zart, frisch rosa.
- *292 **Frau von Brauer** (P. Lambert 13). Triebe 2½—4 m lang, hart, Blume in großen Trauben, festsitzend, klein, gut gefüllt, reinweiß, beim Verblühen in punktiert rosa übergehend, duftend, lange blühend und lange haltend.
- 294 **Milano** (Jugegnoli 23). Bl. kapuzinerrot, im Grunde indischgelb.
- 295 **Mme. August Nonin** (Nonin). Hellmalvenrosa, mit großer weißer Mitte, gefüllt, spätblühend.
- *296 **Monthley Rambler** (Laxton Brothers 26). Bl. glänz. scharlach, groß, halbgef., duft., lange halt.
- 297 **Vicomtesse de Chabannes** (Buatois 21). Sehr wüchsig, Blume ziemlich groß, purpurscharlach mit weißer Mitte, gefüllt, mittelfrüh.

Frostharte Moschata-Hybriden (Park- und Felsenrosen)

Niedere 1 Stück *R.M.* —.60, 10 Stück *R.M.* 5.—

- 303 **Moschata alba hybrida** (Synonym: R. Freundiana Graebener), sehr groß, einfache Blume bildet starke, frostharte Büsche, besonders schöner Zierstrauch, 2—3 m hoch.
- 307 **Snowstorm** (Paul & Son 07). Str. bis 120 cm hoch, immerbl. in Büscheln, kl. reinweiße Bl.
- 311 **Nur Mahal** (Pemberton 23). Scharlachrot, halbgefüllt, große Rispen, dauernd blühend, Moschusduft; Gruppenrose, 60—80 cm hoch.
- 312 **Queen of the Musks** (W. Paul & Son 13). Kleine rosaweiße Bl., rosig weiße Knospe, in großen Sträußen blühend, etwas kletternd.
- *313 **Aurora** (J. H. Pemberton 25). Goldigkanariengelb, mittelgroß, halbgefüllt, duftend, in breiten Sträußen blühend, meltaufrfrei, Wuchs bis 1 m.
- 315 **Clytemnestra** (Pemberton 27). Wuchs stark, aufrecht, Knospe kupfrig, Blume rehfärbig und lachs, dauernd blühend.
- 317 **Fortuna** (Pemberton 29). Dauernd blühende Büschelrose, chinesisichrosa, halbgefüllt, groß, 8 cm Durchmesser, duftend; Wuchs niedrig, große und gute Herbstrose.
- 320 **Pax** (J. H. Pemberton 18). (R. bracteata.) Blume in Sträußen, reinweiß, mit goldgelben Staubgef. Knospe zitron gezeichnet, Strauch buschig, 1,50 m hoch.
- *321 **Penelope** (J. H. Pemberton 23). In Sträußen dauernd blühend, korallrosa mit lachs (safran), Laub dunkelgrün; Moschusduft, Wuchs mittelhoch, 70—80 cm.
- *322 **Prosperity** (Pemberton 20). Weiß, Knospe rosa, rosettenförmig, Bl. in großen Büscheln, blüht gut bis November. Gruppen- und Pyramidenrose 60—80 cm hoch.
- 325 **Robin Hood** (Pemberton 27). Bl. in großen Rispen, sehr reichblühend, glänzend kirschrot, Wuchs kräftig, Gruppenrose.

Multiflora-Hybriden (Parkrosen, Nordlandrosen)

1 Stück *R.M.* —.60, 10 Stück *R.M.* 5.50

- 331 **Asta von Parpart** (Geschwind 09). Bl. in Büscheln, purpurkarmin, aufrecht, ganz hart.
- *332 **Birdie Blye** (van Fleet 04). Oefterbl., von Juni bis Frost blüh., gefüllt, mittelgr., rosarot, hart.
- 333 **Gartenstadt Liegnitz** (P. Lambert 11). Parkrose; als Einzelpflanze oder Heckenrose von weitwirkender Farbenpracht, winterhart. Blumen in Sträußen bis zur Spitze, mittelgroß, halbgefüllt, purpurrot in schieferrot übergehend.

Im Rosenbeete strahlt Geheimnis. — Und in den Rosen liegt's verborgen!

- *334 **Gneisenau** (P. Lambert 24). ([Schneelicht × Killarney] × Veilchenblau). Winterharte Park- und Heckenrose, einmalblühend. Strauch kräftig, 180—200 cm hoch wachsend. Blüentriebe sehr zahlreich, Blume groß, bis 8 cm Durchm., zu 1—7, langgestielt, Blume schneeweiß, mit 3—5 Reihen Petalen, stark duftend, in der Mitte zahlreiche ockergelbe Staubgefäße. Spätblühend, für Zäune, Hecken und Spaliere und als Parkrose.
- h*335 **Marie Henriette Gräfin Chotek** (P. Lambert 12). Ziemlich gefüllt, in großen Sträußen, leuchtend karmoisinrot, duftend. Triebe bis 2½ m. Laub groß, dunkelglänzend grün, Blume groß, rund. Zu Pyramiden, Spalieren passend.
- 337 **Prinz Hirzeprinzchen** (Geschwind). Sehr starkwüchsig, gefüllt, rot.
- 339 **Nordlandrose II** (Geschwind-Chotek 31). Blume groß, halbvoll, Schalenform, rein rosenrot, sehr reichblühend.
- 341 **Geschwind's Schönste** (Geschwind [Gräfin Chotek 29]). Parkrose. Wuchs hoch und breit mit Riesenästen, von der Blumenfülle niedergedrückt. Laub lederartig; Blume in Büscheln, mittelgroß, rosenrot, voll, ändert die Farbe kaum. Blüht anhaltend und lange.
- 342 **Geschwind's Unermüdlige** (Schwester-Sämling von „Gruß an Teplitz“). Wuchs gleichmäßiger, Bl. über dem Laub, von Frühling bis zum Frost. Blume leuchtend scharlachkarmesinrot, sehr hart; Wuchs mittelhoch; immer sicher blühend.
- 344 **Trompeter von Säckingen** (Geschwind-Chotek). 1½ m hoch; Bl. regelm. gebaut, sehr gefüllt, purpurscharlachrot mit schwarzrotem Widerschein. Parkrose.
- 345 **Professeur E. Perrot** (Turbat 30, Damazèner). Oelrose aus Persien, duftend, halbgefüllt, zartrosa, 1 m.
- 346 **Leopold Ritter** (Geschwind-Chotek). In Büscheln blühend, rosa.

Remontierende (wiederholtblühende) Kletterrosen, Rasse Lambert

Zu Hecken, Vorpflanzungen, Spalieren, Pyramiden, Lauben, an kleineren Mauern bis zu 2 m Höhe das Beste, was es gibt! Einzelne bis 3 m hoch werdend.

Niedere: 1 Stück R.M. —.70, 10 Stück R.M. 6.50, Hochstämme R.M. 2.50

- *349 **Chamisso** (P. Lambert 22). Strauch 2½ m hoch, Laub braungrün, junge Triebe dunkelrot, Bl. groß, zieml. gefüllt, hell fleischrosa auf gelb. Grunde, duft.; in großen Büscheln blühend.
- 350 **Adrian Reverchon** (P. Lambert 09). Remontierende Leuchstern. Blume einfach, karminrosa, Mitte weiß erhellt, sehr große lockere Trauben, 1—1,50 m hoch.
- 351 **Arndt** (P. Lambert 13). Halbrankend, Blume ziemlich groß, aufrecht, in großen, lockeren Sträußen, hellweißlichrosa, gefüllt, Knospe gelbrot, bis 1,50 m hoch.
- *352 **Excellenz Kuntze** [M.] (P. Lambert 09). Buschig, aufrecht, Blüten in Sträußen, Blume klein, gefüllt, rund, rahmgelb bis schwefelgelb, duftend, gut remontierend, bis 2½ m hoch.
- *355 **Fritz Reuter** (P. Lambert 13). Strauch aufrecht, glattholz. Bl. gut gef., hell karminrot mit gelbl. Ton i. d. Mitte, Rand violett., duft. u. außerord. reichbl. Gr. Trauben, langgest., b. 2 m hoch.
- *356 **Geheimrat Dr. Mittweg** [M.] (P. Lambert 09). Blume in großen, lockergestellten Trauben, gefüllt, rosarot mit gelblicher Mitte; blüht unaufhörlich bis zum Frost, bis 1,50 m hoch.
- *357 **Hoffmann von Fallersleben** (P. Lambert 17). Strauch bis 1,50 m hoch, reichblühend zu 5—20, Bl. langgest., gef., lachsrot, in gelb u. ockergelb übergeh., Rückseite dunkellachs.
- 360 **Gellert** (P. Lambert 17). Stark kletternd, 2—3 m hoch, Knospe gelbrosa, Blume klein, weiß; blüht bis zum Herbst, sehr lange Blumenrispe.
- *361 **Kommerzienrat W. Rautentrauch** (P. Lambert 09). Schön rund, gut gefüllt, zart lachsrosa, Mitte hellgelb, Rückseite weißlich, ziemlich groß, aufrecht wachsend, 1,75 m.
- *363 **Lessing** [M.] (P. Lambert 14). Stark wachsend u. kletternd, bestach., Laub gr., fest, hellgrün, Bl. in gr. Sträußen, zieml. gef., klein, rötlichrosa mit weiß. Mittelstrich, zitrongelbe Mitte. Kn. rotg., duft.
- *364 **v. Liliencron** (P. Lambert 15). Blume klein, gut gefüllt, in Trauben blühend, weiß mit zartest hellrosa, Laub groß, Strauch glattholz, halbkletternd, bis 2 m hoch.
- *365 **New Dawn** (Somerset Rose Nurseries 30). **Immerblühende Dr. van Fleet** (Sport von Nr. 205). Vollkommen gleich in der zartrosa Farbe, der großen, schönen vollen Blume, und der Edelrosen ähnlichen Form; feiner Wohlgeruch; widerstandsfähig, wüchsig, gesund, glänzende Belaubung. Blüht den Sommer hindurch. 1 St. R.M. 0.80, 10 St. R.M. 7.—, Hochstämme R.M. 2.20, 100 St. R.M. 65.—
- 366 **Remontierende Crimson Rambler** [M.] (Ludorf 08). Säulen-, Spalier- und Heckenrose, als Topf- und Treibrose, hart, bis 3 m hoch.
- *369 **P. Rosegger** (P. Lambert 14). Wuchs aufrecht, dunkelgrünes, sehr gesundes Laub, Bl. zieml. gr., gef., korallrosa, rosettenf., schön gebaut zu 5—15, reichbl. u. gut remontierend, 1,75—2 m.

Kuhdung, Kalkdünger, Harnstoff, Thomasmehl, Kalk, Kali sind gute Düngemittel für Rosen.

- *371 **Heinr. Conrad Söth** (P. Lambert 19). Strauch kräftig, aufrecht, 1½—2 m, winterhart. Laub glänzend, Bl. wohlh., an den Enden der Triebe in großen pyramidenf. Sträußen. Einzelblume einfach, leuchtend dunkelrosenrot mit weißem Auge. Dauernd blühend, prächtige Zier- und Parkrose.
- 372 **Triomphe Orléanais**, kletternd; Blumen u. Bau wie Nr. 548; starker Wuchs, remontiert gut.
- *374 **Thalia Remontant** (P. Lambert 01). Gut zu Pyramiden und als Zierstrauch, auch als Hecke; reinweiß, Wuchs buschig, aufrecht, bis 1,50 m hoch.
- *375 **Trier** (P. Lambert 04). Strauch breit verzweigt, Bl. rahmweiß mit dunkelgelben Staubfäden, ziemlich groß, bis 50 cm lange Trauben. Knospe lachsrosa, hart, 2 m hoch wachsend.
- *376 **Uhland** (P. Lambert 16). Halbrankend, Knospe rund, Blumenblätter leicht gefranst, rotgelb, 3 bis zu 15; Laub spitz, polyanthaartig wie Tip-Top, 1,50 m hoch.
- 377 **Wieland** (P. Lambert 16). Blume mittelgroß, einfach, vom Rand bis zur Hälfte rot, Grund rein- gelb bis grüngelb; Knospe spitz, kupfrigrotgelb, aufrecht, 1—1,50 m hoch.
- 383 **Unique** (Fl. J. Evans 28). Rankende Polyantha.
- 385 **Corail** (A. Schwartz 31). (W. A. Richardsen × Orleans.) Wüchsig, Blume groß, ziemlich ge- füllt, pfirsichblütenrosa. Gute Pergolarose. 1 Stück *R.M.* —.80

3. Sektion: Indicae, Thory

Vielblumige Zwergrosen

(*Rosa polyantha hybrida*)

Meist kleine, in großen Dolden erscheinende Blumen, niedriger Wuchs, fast ununterbrochener Flor, hart; für Einfassungen, Gruppen, Treiberei in Töpfen unübertroffen. Unersetzlich für Linienführung in architektonischen, regelmäßigen Rosengärten.

□ = Eigene Züchtungen; h = hochstämmig lieferbar.

Niedere, ältere Sorten 1 St. *R.M.* —.50, 10 St. einer Sorte *R.M.* 4.50, 100 St. *R.M.* 40.—, Halbhoch 75—90 cm *R.M.* 1.50, Hochstämme *R.M.* 1.80

Die besten für Rabatten und kleine Gruppen sind unterstrichen.

- 396 **Ami Léon Chenault** (A. Nonin 29). Sport von Jos. Guy, mit allen guten Eigenschaften der Sorte. Blume dunkelkarmoisinrot, oft leicht weißgestreift, in großen Rispen blühend. 1 St. —.60
- h*401 **Aennchen Müller** (J. C. Schmidt 07). 40—50 cm hoch, reich verzweigt, vom Juni bis November dicht mit Blüten bedeckt, sehr große, aufr. Rispen, Blumen mäßig gefüllt, korallrosa.
- h*402 **Alice Amos** (Jan Speck 22). Einfach, kirschrot mit weißem Auge, ziemlich groß. Sehr reichblühend, wirkungsvoll, Wuchs gleichmäßig, sehr große, aufrechte Sträuße.
- 405 **Arras** (E. Turbar & Cie. 24). Wuchs wie Triomphe Orléanais, größeres und dichteres Laub. Blumen größer und mehr gefüllt, lebhaft karmoisin.
- 406 **Anneke Koster** (Koster 30). Prachtvolle, dunkelrote, gut gefüllte, runde Blume, Wuchs niedrig. 1 Stück *R.M.* —.80, 10 Stück *R.M.* 7.—, Hochstämme *R.M.* 2.20
- 409 **Baby Deitz** (Op de Beck 24). Klein, reizend, orientalschrot, lachsrot berandet.
- 411 **Baby Betty** (G. Geary 29). Knospe gelb mit bräunlichem Ton, öffnend reinrosa, mit heller Mitte, prächtige Färbung, duftend, reichbl., aufrecht. (Eblouissant × Comtesse de Cayla.) 1 St. *R.M.* —.80
- 414 **Belvedere** (Kiese & Co. 28). Bl. leuchtend, scharlach mit schwarzen Flecken; reichblühend bis zum Frost. Wuchs sparrig, mäßig. (Eblouissant × Château de Clos Vougeot.) 1 Stück *R.M.* —.60
- *415 **Britannia** (G. Geary 29). Blume einfach in großen Sträußen, 30—40 Bl., zinnober auf weißer Mitte, gelbe Staubgefäße. Wuchs aufrecht, wenig bestachelt. (Zwerg-Hiawatha.) (Coral Cluster × Eblouissant.) Wirkungsvoll (niedere Caroubier). 1 Stück *R.M.* —.60, 10 Stück *R.M.* 5.—
- 416 **Chatillon Rose** (A. Nonin 23). Eine der schönsten harten rosafarbigten Polyantha. Bringt sehr große Sträuße, große halbgefüllte Blumen, immerblühend, 40—60 cm hoch.
- 417 **Cineraria** (P. Lambert 09). Blume klein, einfach in großen Sträußen, hellrot mit weißer Mitte, Wuchs niedrig, sehr reichblühend.
- *418 **Charmaine** (G. Geary 29). Hellrosa, lachsfarbig schattiert. Bl. groß, gefüllt, in langen gebogenen Sträußen, gut zur Dekoration, gute Topfrosee, fast stachellos, extra. 1 Stück *R.M.* —.80
- 1283 — **Cherrie** (H. Morse & Sohn 32). Sport von Else Poulsen, scharlachkarmin, prachtvolle Wertzeugung N. R. S.
- 422 **Coral Cluster** (R. Murrel 23). Sport von Orleans, lebhaft korallrot
- *423 **Corry Koster** (Koster & Zoon 23). Sport von Mrs. Cutbush; Wuchs und Blühbarkeit wie Cutbush, orangegelb, ganz neue Farbe.

Man achte auf Ungeziefer und Pilzkrankheiten!

- 424 **Crimson Orléans** (Koster 22). Wie Nr. 513, karmoisinrot.
- h*425 **Else Poulsen** (Poulsen 24). Farbe rein leuchtendrosa, Knospen etwas dunkler. Blumen fast einfach, mit schwach gewellten Kronenblättern, bis 8 cm Durchmesser, haltbar. Pflanze winterhart. Gruppen- und Treibrose, aufrecht, stark verzweigt, bis 20 Blumen an einem Trieb, wüchsig, 50—60 cm.
- h*426 **Eva Teschendorff** (Teschendorff 23). Sport von Echo. Farbe grünlichgelbes Weiß, fast wie Kaiserin. Wuchs kräftig, reichblühend, schöne Rabattenrose.
- h*427 **Echo** (P. Lambert 14). Breite 50—60 hohe Büsche bildend. Sport von Tausendschön, weißrosa, großblumig.
- *428 **Enfant d'Orléans** (E. Turbat & Cie. 29). Ziemlich kräftig wachsend, hübsches Laub, sehr reichblühend, Blume sehr gefüllt, kugelförmig, sehr schön Neyronrosa, leicht purpur überhaucht.
- *432 **Eugénie Lamesch** (P. Lambert 99). Leuchtend ockergelb, hellgelb mit rosa schattiert, gefüllt, duftend, niedrig.
- *433 **Ellen Poulsen** (Poulsen 11). Gefüllt, leuchtend gelblichrosa, duftend, Wuchs kräftig, etwa 50 bis 60 cm hoch werdend, sehr reichblühend, hart.
- 435 **Frau Elisabeth Münch** (Münch & Hauffe 21). Kirschscharlachrot. Sport von Orléansrose.
- *436 **Frau Astrid Späth** (L. Späth 30). Sport von Josef Guy. Nach 3jähr. Beobachtung konstant, als beste karminrosafarbene, großblumige Polyantha erklärt. Massensorte für Gruppen und Topfkultur. Wuchs und Blumenbau der Stammsorte. Blüht den ganzen Sommer hindurch. Die Einzelblume erreicht die Größe der Tausendschön. 1 St. *R.M.* —.80, 10 St. *R.M.* 6.—, 100 St. 52.—
- *437 **Frau Oberhofgärtner Schulze** (P. Lambert 09). Aufrecht, Blume gut gefüllt, dunkelrosa mit hellerer Mitte, außerordentlich reichblühend.
- *439 **Georges Elger** (E. Turbat & Co. 12). Kupfrig goldgelb in hellgelb übergehend, buschig.
- h*440 **Frau Marie Bromme** (Wirtz & Eicke 28). Sport von Dr. Kater. Gefüllt, schön gebaut, sehr dunkel, samtigrot, leuchtend, Wuchs niedrig.
- *441 **Germaine** (Panzer 13). Rosa Katharina Zeimet. Kräftig rosarot; reichbl., aufrecht wachsend.
- *442 **Gloria Mundi** (G. de Ruyter 29). Mehrfach preisgekrönte neue Polyantha, die von vielen Seiten als die beste Züchtung dieser Klasse angesehen wird. Die Blume ist schön geformt und gut gefüllt, leuchtend orangerot (ziegelrot), ganz neue Färbung. 100 Stück *R.M.* 50.—
- 443 **Gloire d'Orléans** (Levassasseur 12). Kleinblumig, sehr dunkelrosa, Wuchs niedrig.
- 444 **Ideal** (Jan Speck 22). Wuchs kräftig, intensiv dunkelscharlachrot, zl. gefüllt.
- 446 **Gustel Mayer** (P. Lambert 09). Blume mittelgroß, fast gefüllt, schön rot mit gelbem Grund. Blaugrünes, breites Laub. Wuchs niedrig, buschig.
- *447 **Gruß an Aachen** (Geduldig 09). Groß, hell gelblichrosa mit weißrosa, gefüllt, haltbar, reichblühend, aufrecht, niedrig, zu Gruppen und Einfassungen, auch zum Schnitt.
- *448 **Josef Guy** (Nonin 21). Sehr empfehlenswert. Blumen groß, lebhaft scharlachrot, lange haltend; große, reichbl. Trauben, prächt. leucht. Farbe. Verbess. Rödhätte. Massenrose.
- h*450 **Katharina Zeimet** (P. Lambert 01). Strauch kräftig, buschig, bis 60 cm hoch, aufrecht, lockere Rispen, gut gefüllt, reinweiß, Duft stark und fein, hart.
- h*453 **Käthchen von Heilbronn** (Kiese & Co. 22). Sehr vollblühende Gruppen- und Einfassungsrose mit schönem, gesundem Laub. Bl. ziemlich groß, prachtvoll dunkelkirschrot, gefüllt, aufrecht.
- 454 **Little Meg** (W. Easlea & Son 27). Milchweiß, oft karmingestreift, feine Knospe, sehr schön, Wuchs gedungen.
- *455 **Kirsten Poulsen** (Poulsen 24). Strauch stark, 60—70 cm hoch, winterhart, Laub hellgrün, gesund; dauernd bis zum Herbst blühend. Bl. einfach, auf langen, starken Stielen, 6—7 cm Durchm., haltbar, oft bis zu 25, leucht. scharlach, nicht verblauend. Sehr empfehlensw. Grupp.- u. Schnittrose.
- 456 **Lisbeth Stellmacher** (P. Lambert 19). Blume gefüllt, kurzgestielt, reingelb mit breiten rosa Randflecken wie eine Nelke, duftend. 1 Stück *R.M.* 1.—
- h*457 **Leonie Lamesch** (P. Lambert 99). Wüchsig, 50—70 cm, gut gefüllt; leuchtend kupferrot, wie eine Nelke.
- 459 **La Marne** (Barbier 15). Blume halbgefüllt, dunkelgelblichrosa, duftend, sehr schön. Wuchs mittelhoch, sehr große Trauben, 50 cm hoch.
- h*461 **Locarno** (G. de Ruyter 26). Gesunder Wuchs, sehr blühbar, Blume haltbar, leuchtend ziegelrot, in vollen Sträußen. Vor brennender Sonne schützen. 60 cm hoch und breit.
- *462 **Lady Reading** (van Kleef & Co. 21). Sport von Ellen Poulsen mit lebhaft roten Blumen, mit feuerrot erhellt, Wuchs mäßig.

Dem Gießwasser setze man alle 3—4 Wochen etwas Kunstdünger zu (bis August)!

- 463 **La Rosée** (E. Turbat & Cie. 20). 60—80 cm, schwefelgelb und weißlich, in Sträußen zu 25 bis 30 Blumen.
- 464 **Madame A. Robichon** (Robichon 12). Frischrosa, Wuchs niedrig, sehr lange haltend.
- 465 **Mme Norbert Levasseur** (Levasseur 04). Zwerg-Crimson-Rambler, 50—60 cm hochwachsend, karminrot. Topftreibrose. Verblaut leicht im Freien, hart.
- 468 **Mme Francisque Faure** (Dubreuil 15). Blume einfach mit langen Petalen, reich samtig-karmoisin, weißes Herz und gutes Laub.
- 472 **Mlle Cécile Brunner** (Vve. Ducher 07). Reizende Knospe, Blume klein, gelblichrosa, mittelhoch, in großen Sträußen, aufrecht. 50—60 cm, langstielig.
- 477 **Maman Turbat** (E. Turbat & Co. 11). Sehr kräftiger, winterharter Strauch, aufrecht wachsend, große Dolden mit 30—50 Blumen, zartrosa, mit pfirsichrosa und goldgelb gefärbt.
- h*478 **Magnifica** (de Ruyter 27). Prachtige Neuheit, sehr reichblühende Gruppen- und Einfassungsrose. Blume hellrosa, Farbe wie Dorothy Perkins.
- *480 **Mariposa** (A. J. u. C. Allen 27). Tiefrotlich orange, ähnlich Orange King, scheint sehr beständig zu sein. Blume klein, lange haltbar.
- 482 **Marie Bruny** (Gratama 14). Hellrosa, gefüllt, große breite Sträuße.
- 486 **Marie Pavič** (Alégatière 88). Gefüllt, weißlich, wüchsig, extra für ganze Gruppen 60 cm; hart.
- *487 **Marytje Cazant** (van Nes 27). Sport v. Jessie. Knospen lachsrosa, in weißrosa übergehend, schön rund gebaut, haltbar, hart.
- 488 **Martha** (P. Lambert 06). 30—40 cm hoch, buschig, Blume klein, gefüllt, kupferigrosa.
- 490 **Marguerite Rose** (Robichon 05). Str. kräft., Blume zu 3—5, zieml. gr., dunkellackrosa, 60—70 cm.
- 493 **Mevrouw Nathalie Nypels** (M. Leenders & Co. 20). Polyanthahybride von eigenartiger Schönheit. Blumenform wie Rödhütte, Farbe hell Neyronrosa, in hortensienrosa übergehend. Kräftig wachsend, reichblühend, Wuchs buschig, 60 cm.
- *496 **Merveille des rouges** (Dubreuil 10). Samtiges Karmesinrot wie bei Gen. Jacqueminot. Ziemlich groß, sehr gesundes Laub, sehr elegante Dolden, lange haltend, sehr niedrig.
- *502 **Mieze Schwalbe** (Lohse & Schubert 27). Sport von Frau Rud. Schmidt, von stärkerem Wuchs, gesund, reichblühend, kräftig rosa bis kirschrot, bislang bei Polyantha noch nicht vertretene Farbe.
- *505 **Mrs. Cutbush** (Levasseur 07). Hellrosarot; wertvoll für Gruppen, sehr hart, Sport von Mme N. Levasseur. Wuchs kräftig, aufrecht, 50—60 cm.
- *506 **Mrs. W. G. Koning** (Holland 28). Sehr schön, rund, großblumig, gefüllt, schön reinweiß, Wuchs gut, ziemlich niedrig, buschig, sehr viel Bl. bringend. Auch für Topfkultur. 1 St. *R.M.* —.60
- 508 **Monette** (E. Turbat & Cie. 22). Strauch niedrig, wenig bestachelt, sehr reichblühend; hellfeuerrot, in rosa mit stark weiß erhellt übergehend.
- 509 **Ninie Vandavelde** (Vandavelde 24). Strauch stark, hart, Laub bronziert grün; reich in Dolden blühend, salmfarbig.
- 512 **Multiflora nana remontant** (Type). Einfach oder halbgefüllt, weiß; guter Vorstrauch, hart. 60 cm hoch. Aus Samen leicht zu vermehren.
- h*513 **Orléans-Rose** (Levasseur 09). Blume geranienrot mit rosarotem Schimmer, Mitte leicht, weiß mit karminfarbenen Petalen, sehr wirkungsvoll. Pflanze kräftig, sehr reichblühend. Ausgezeichnete Treib- und Gruppensorte. 50—60 cm hoch, breitwüchsig.
- h514 **Orange Perfection** (Jan Speck 27). Strauch starkwachsend, Blume glänzend orange, schön geformt, gut gefüllt.
- 516 **Président Duhem** (L. Reymond 31). Glänzendrot, gefüllt, krankheitsfrei, blüht dauernd in großen Büscheln, vorzügliche Gruppensorte. 1 Stück *R.M.* —.80
- *517 **Phyllis Bide** (J. Bide & Son 24). Strauch halbkletternd, wüchsig, meltauftrei; Blume halbgefüllt, blaßgold im Grunde und zum Rande karminrosa, in sehr großen Sträußen, reizende Dekorationsrose, für Schnitt geeignet.
- *519 **Paris** (de Ruyter 28). Rein weinrot bis zartrot, farbehaltend, aufrecht, buschig, Laub widerstandsfähig, gut zum Treiben und fürs Freie. 1 Stück *R.M.* —.80
- 522 **Pink Pet** (G. Lilley 29). Glänzend hellrosa, gefüllt, buschig. 1 Stück *R.M.* —.70
- 523 **Perle von Hohenstein** (Kiese & Co. 23). Frisch karminrot, vollblühend.
- *525 **Pierre Cormier** (E. Turbat & Cie. 26). Starkwachsend, aber niedrig, mit rotbraunem Holz, Knospe eiförmig, scharlachrot, Blume groß, gefüllt, becherförmig.
- 527 **Präsident Hindenburg** (C. Bom 27). Sport von Greta Kluis, Blume langgestielt, in aufrechten Sträußen, Knospe ziemlich groß, eiförmig, Blume mittelgroß, rund gebaut, gut gefüllt, karminrosa, Mitte in weiß übergehend; Wuchs niedrig, Gruppenrose.

Polyantharosen sind heute für Garten und Friedhof modern!

- 528 **Rubis** (Nonin 26). Strauch mäßig, reichblühend, Blume rubinrot.
- *529 **Paul Crampel** (Kersbergen 30). Ähnlich wie Gloria Mundi, nur noch leuchtender in der Farbe, etwas leichter gefüllt, aber größer und höher über dem Laub.
1 Stück *R.M.* —.80, 10 Stück *R.M.* 7.—, 100 Stück *R.M.* 60.—
- 530 **Rosalinde** (J. C. Schmidt 03). Bis 100 Blumen an einem Stengel, mittelgr., gefüllt, lachsrosa.
- *531 **Rudolph Kluis** (Kluis & Koning 21). Stamm von Ellen Poulsen; schön lebhaft rot.
- h*533 **Rödhätte** (Rotkäppchen). (Poulsen 10.) Blume ziemi. groß, halbgef., dunkel leuchtendkirschrot, nicht verblauend, für alle Zwecke gut, lange haltend, sehr empfehlenswert, hart, 40—50 cm.
- *534 **Radium** (Houry 16). Niedrig, aufrecht, in Trauben blühend, zartrosa, extra schön.
- 536 **Schneekopf** (P. Lambert 03). 60 cm hoch, große aufrechte Büschel, Blume ziemlich groß, schneeweiß, gefüllt, Gruppenrose.
- 537 **Schneewittchen** (P. Lambert 01). Aufrecht, 40—50 cm hoch, elfenbeinweiß, dottergelbe Staubfäden, aufrecht.
- 539 **Siegesperle** (Kiese & Co. 17). Lachsfarbig rosa, gefüllt, lange haltend, Wuchs kräftig, in großen Dolden blühend.
- h*540 **Superba** (de Ruyter 24). Samtig dunkelkarminrot, sehr reichbl. Blumen, gut gefüllt, Wuchs niedr.
- 541 **Stadtrat Meyn** (Tantau 19). Bl. in übergroßen Dolden, leucht. ziegelrot, groß, stark gefüllt.
- 545 **Suzanne Albrand**. (Beschreibung Seite 12.)
- *547 **Tip-Top** (P. Lambert 09). Strauch niedrig, Blumen zu 1—5, Knospe spitz, Blume mittelgroß, kupferigrosa, Mitte weißgelb. Lutea-Blut.
1 Stück *R.M.* —.80
- *548 **Triomphe Orléanais** (Fauger 12). Groß, gef., kirschrot, lange haltend, aufrecht, gr. Trauben.
- 549 **Teschendorff's Jubiläumsrose** (V. Teschendorff 28). Eine gefüllte blüh. Orléansrose, rot, gesund und meltaufr. Treibrose.
- *550 **White Pet** (Henderson 79). Bl. gef., fest, weiß, in breiten, aufr. Büscheln blüh., hart, 60 cm, breit.
- 551 **Verdun** (Barbier & Cie. 18). 35—50 cm. Blumen sehr lebhaft purpurkarmin.
- 552 **Vulcain** (E. Turbat & Co. 21). Starkwachsend, wenig bestachelt. Wuchs und Blumenform wie Orléans. Sträuße von 60—80 Blumen, dunkelkirschrot.
- 554 **J. F. Müller** (J. F. Müller 27). Dunkelroter Sport von Rödhätte, übertrifft die Stammsorte durch die intensiv leuchtendrote, nicht verblässende Blütenfarbe und durch die besser gefüllten Bl.
- *555 **Heidekind**. (Beschreibung Seite 12.)
- 557 **Kitty** (Koster 25). Blutrot, Wuchs wie Orléans.
- *559 **Kersbergen** (Kersbergen 1923). Blume mittelgroß in vollen Sträußen, prächtig johannisbeerrot.
- *560 **Yvonne Rabier** (E. Turbat 10). Blumen reinweiß, auf hell schwefelgelbem Grunde, gut geformt, willig öffnend, Pflanze sehr hart, doldig, 60—70 cm, Parkstrauch und für große Gruppen.
- 561 **Gwyneth** (W. Easlea & Son 25). Reizende gelbe Rose, rein, sonnenblumengelb, Knospe an der Außenseite scharlach gestreift. Laub dunkelgrün.
- 562 **Greta Kluis** (Kluis & Koning 22). Louise-Walther-Type, schön karminrot.
- 563 **Helene Leenders** (M. Leenders & Co. 24). Mäßig wachsend, Knospen lachsrot, Blumen halbgefüllt, ziemlich groß, hortensienrot, duftend, 70 cm hoch.
- *564 **Lindbergh** (Kromhout 27). (Verkäufer Vuyk van Nes). Blume scharlachorange, lebhaft Tönung, Wuchs niedrig, ändert oft in Fleischrosa ab.
- *565 **Goldlachs** (de Ruyter 26). Von Salmonea durch noch reinere Färbung verschieden, größere Rispen. Blumen gehen gleichzeitig auf, kräftig, feurig lachsfarbig.
- *568 **Suzanne Turbat** (E. Turbat & Co. 20). Neue Färbung, Blumen prachtvoll korallrosa mit rötlichgelb, niedrig, 40 cm, sehr reichblühend, schöne Knospenform.
- 571 **Baby Faurax** (Turbat 30). Amethyst u. stahlblau, klein, gefüllt, niedrig, buschig. 1 St. *R.M.* —.80
- 575 **Cameo** (de Ruyter 32). Orientalischrot, sehr gute Treibsorte. 1 Stück *R.M.* —.80, 10 St. *R.M.* 7.—
- *576 **D. T. Poulsen** (Poulsen 30). (Siehe Seite 12.)
- *577 **Distinction** (E. Turbat & Cie. 27). Sport von Jos. Guy; Wuchs, Größe und Form gleich. Blume neyronrosa, übergehend in nielsonrosa, Mitte lebhaft gelblich.
- 580 **Dr. Kater** (Holland). Sehr dunkelschwarzrot, reichblühend.
- *581 **Coquette** (G. Geary 29). Kräftig zinnober mit gelblichem Grund, goldgelbe Staubgefäße, Blumen groß einfach, in großen Sträußen, reichbl., Wuchs kräftig aufrecht, Gr. (Eblouissant × Ed. Herriot.)
- 582 **Climbing Orléans Rose** (Levasseur 14). Rankender Sport der Orléans-Rose, sehr wüchsig. Belaubung und Blumen wie die Stammrose.

Rosen ohne Namen bringen den Besitzer oft in Verlegenheit!

- *585 **Feuerschein** (Max Krause 30). Sport von Josef Guy, leuchtend feurigrot, nicht verblauend, Wuchs ähnlich der Stammsorte, etwas mehr Teehybridcharakter. Gruppensorte.
- *586 **Excellens** (Levasseur 14). Wuchs kräftig, hart, fast glattholzlig. Blüten in Sträußen, nielsonrosa mit weiß verwaschen, korallkarmin berandet. 1 Stück *R.M.* 2.—, 10 Stück *R.M.* 18.—
- *587 **Frau Rudolf Schmidt** (Schmidt 19). Dunkelrot, Verbesserung von Yessie. Prächtige, ganz niedrig bleibende, reichblühende Gruppen- und Einfassungsrose, 40—50 cm hoch.
- 588 **Frau Ada Rehfeld** (Altmüller 14). 40 cm hoch werdend. Zart fleischfarben mit gelblicher Mitte, Außenseite dunkler, Gruppen-, Topf- und Treibrose. (Stammt von Mme Norbert.)
- h589 **Franz Leddy** (van Nes 27). Blumen klein, orangerot, niedrig.
- *590 **Frau Elise Kreis** (Kreis 1913). Karmoisinroter Sport von Aennchen Müller.
- *591 **Frau Dr. Erreth** (Geduldig 15). Blume goldgelb, etwas rosa gestreift, großblumig. Seitenstück zu Gruß an Aachen.
- 592 **Jeanny Soupert** (Soupert 13). Blume klein, zart fleischfarbigweiß, dichte Sträube.
- *596 **Éblouissant** (E. Turbat & Co. 18). 40 cm hoch, sehr reichblühend, glänzend dunkelsamig rot, gefüllt.
- 598 **Le Matin** (Houry 14). 60 cm hoch, ziemlich groß, hellrosa, halbgefüllt.
- *599 **Le Loiret** (E. Turbat & Cie. 20). Kräftig wachsend, brillantrosa, feuerrot erhellet, in zartlachsrosa übergehend.
- *600 **Johanna Tantau** (Math. Tantau 28). Zwerg-Wichuranahybride. (Dorothy Perkins × Ophelia.) Pflanze buschig, sehr reichblühend, mit glänzender Belaubung. Form der Blume wie Ophelia, vollgefüllt, haltbar, oft in großen Dolden, im Grunde mit gelblichem Schimmer, weiß. Gruppen-, Trauer- und Einfassungsrose.
- 601 **Jacques Carroy** (E. Turbat & Cie. 29). Wuchs mäßig, in Bouquets von 15—20; schön karmin, leicht purpur und samtig in der Mitte, Knospe dunkel. Lange blühend, nicht verbrennend; effektiv.
- 604 **Nypels Perfection** (M. Leenders 1930). Neyronrosa, dunkler als Nr. 493. Wertzeugnis N.R.S.

Teerosen (R. fragans Redouté)

Preis: Niedere *R.M.* —.50, **10 Stück einer Sorte** *R.M.* 4.50, **100 Stück einer Sorte** *R.M.* 40.—
Hochstämme (h) *R.M.* 2.—, **10 Stück meiner Wahl** *R.M.* 18.—, **Halbstämme** *R.M.* 1.50

Winterschutz! Die niederen häufelt man im Vorwinter mit Erde 20 cm hoch an. Hochstämme umbiegen und Kronen bis 15 cm vor den Triebenden mit Erde bedecken, oder Krone mit Papier und trockenem Material ausstopfen und mit einer wasserdichten Papier- oder Asphaltpappe, Ölpapier oder Stroh resp. Tannreisig überbinden; Nässe ist gefährlich.

- *624 **Alex. Hill Gray** (A. Dickson & Son 11). Blume fein geformt, von langem spitzem Bau, stark duftend, dunkelzitrongelb, schön aufrecht wachsend.
- h*637 **Belle Lyonnaise** (Levet 70). Kanariengelb, reichblühend, hart, starkwüchsig, kletternd.
- *703 **Étoile de Lyon**. Sehr groß, schön gebaut, glänzend dunkelgelb, wohlriechend. Tr.
- h716 **Franziska Krüger** (Nabonnand 80). Fleischfarb. mit kupfergelb und rosa, alte bekannte Sorte.
- h*718 **Freiherr v. Marschall** (P. Lambert 08). Junges Laub blutrot, Blume dunkel karminrot, gefüllt, dankbar blühend, aufrecht. Herbstblüherin.
- h*735 **Gloire de Dijon** (Jacotot 53). Rankend, kupfriglachsgelb; hart, reichblühend. Tr.
- h755 **Homer** (Robert 58). Mittelgroß, lebhaft rosa, Zentrum fleischfarbig mit lachs.
- 758 **Hugo Roller** (W. Paul 07). Bl. zitrongelb, karmin gerändert.
- h*764 **Janet** (A. Dickson & Son 16). Zwerg-Gloire de Dijon. Groß, zart eigelb bis lachsfarbig.
- h*781 **Lady Hillingdon** (Lowe & Shawyer 10). Orange und aprikosengelb, langknospig. Pflanze kräftig und reichblühend. Eine der besten Schnitt- und Treibrosen.
- 820 **Mme Antoine Mari** (A. Mari 01). Meltaufrei, längliche Knospe, rahmweiß, rosa schattiert. Tr. Vorzüglicher Herbstblüher.
- h*827 **Mme Bérard** [rank. Tee] (Levet 71). Besonders schöner Herbstflor, kupfergelb, hart.
- 911 **Weißer Maman Cochet** (Cook 97). Sport der schönen Maman Cochet, weiß bis rahmweiß.
- h*915 **Maréchal Niel** (Pradel 64). Goldgelbe Prachtrose. Verlangt geschützte Lage; nicht schneiden. Im Winter Krone trocken lagern u. mit Erde oder Tannenisig decken. Hochstamm *R.M.* 2.—
- *925 **Marie van Houtte** (Doucher 72). Gelblichweiß, rosa berandet, reichblühend, groß, gefüllt.

Der Verein deutscher Rosenfreunde tagt 1935 in Mainz!

- 1018 **Reichsgraf E. v. Kesselstatt** (P. Lambert 1898). Mittelgr. halbgefüllt, hellkarmin in gelbbrosa übergehend, auf weißem Grund, dunkler rot berandet, langstielig, einzeln, duftend. (Princesse Alice de Monaco × Duch. Marie Salviati.)
- *1075 **Tea Rambler** (Paul & Son 04). Stark rankend bis 3 m hoch. Bl. kupfrigrosa bis lachsrosa, gut gefüllt.
- 1081 **Vivo é Hijos** (Bernaix 93). Karminrosa u. aprikosenfarb., oft gelbrot schattiert, gut gef., spitz.

Teehybriden (*R. fragans hybrida*)

Preis (wo kein besonderer Preis vermerkt): **Niedere** *R.M.* —.50, **10 Stück** *R.M.* 4.50, **100 St.** *R.M.* 40.—
Neuere (ab 1928): *R.M.* —.80

Halbstämme (75—100 cm) *R.M.* 1.30, **Hochstämme** *R.M.* 2.—, **10 St.** *R.M.* 19.—, **100 St.** *R.M.* 180.—
Neuheiten (Hochstämme) von 1928 ab: *R.M.* 2.50
h = auch als hochstämmig oder halbstämmig lieferbar.

Bei Auswahl von je 1—5 Stück einer Sorte wird stets der Einzelpreis berechnet, von über 50 Stück einer Sorte tritt der 100-Preis ein.

- *1752 **Amulett** (M. Tantau 30). Wuchs mittelstark; Laub gesund, dunkelgrün, mäßig bestachelt, Wuchs aufrecht. Bl. einzelständig, gef., duft., feurigrot, farbehaltend, nicht verblauend. Tr.-, Schnitt- und Gartenrose. (Mrs. Henry Winnett × Johanniszauber.) 1 Stück *R.M.* —.80
- *1755 **August Noack** (W. Kordes Söhne 28). Sport von Columbia. Bl. groß, gefüllt, bessere Form, scharlach, ohne Schattierung, haltbar.
- 1792 **Abol** (Fred Evans 26). Selten starker Duft, zartrosa berandet, Bl. bis Mitte weiß, gute Haltung, sehr reichblühend, aufrecht, hart. Tr.
- 1795 **Amami** (W. Easlea & S. 27). Bl. schön pfirsichrosa, sehr groß, sehr gefüllt, breite Blumenblätter, sehr reichblühend, wüchsig. 1 Stück *R.M.* —.60
- 1797 **Adele Crofton** (A. Dickson 28). Mittelhoch, kadmiumgelb mit orangegelb, scharlachrot schattiert, reichblühend. 1 Stück *R.M.* —.60
- 1798 **Advocate** (Alex. Dickson & Son 28). Bl. lebhaft karmoisin, dunkler geadert, in karminrot und zinnober übergehend, groß, gefüllt, spiralförmig, stark duftend. Knospe lang, spitz auf lang. Stiel.
- 1800 **Adam Rackles** (Rackles 90). Weißgestreifte Testout, besonders hübsch in Knospe.
- 1801 **Admiral Ward** (Pernet-D. 16). Wuchs kräftig, Bl. groß, gefüllt, kugelig, mit breiten, zuweilen gefransten Blumenblättern, scharlachrot mit feurig purpursantigrot, reichblühend.
- h*1803 **Amalie de Greiff** (P. Lambert 12). Groß, sehr schön geformt, gut gefüllt, Knospe lang, auf festem, geradem Stiel, meist einzeln, hell ziegelrosa mit lachsrot und orangeblicher Mitte, feiner Duft, sehr gut remontierend. Wuchs gut.
- h*1804 **Admiration** (Mc Gredy 22). Rahmfarbig weiß, stark mit zinnober schattiert und verwaschen, sehr empfehlenswert.
- 1808 **Alice Stern** (Gillot 26). Bl. weiß, leicht gelblich, in der Mitte zuweilen lachs, sehr groß, gefüllt, haltbar, sehr duftend, Knospe lang, gut öffnend, auf langem festem Stiel. Wuchs stark, aufrecht, sehr reichblühend, wenig bestachelt, Schnittrose. 1 Stück *R.M.* —.60
- *1810 **Allen Chandler** (Allen Chandler, Verkäufer Prince 24). Schönste, wirkungsvollste Säulenrose, Blume lebhaft scharlach, einfach, schön gebaut, reichblühend.
- 1813 **Ambroso Riccardo** (Mc Gredy 12). Dunkelhoniggelb mit hellgelb, duftend, sehr groß.
- *1818 **Anne** (J. H. Pemberton 25). Blume groß, gut gebaut, Knospe spitz, Blume aufrecht, auf festem Stiel, kirschrot. Strauch reichblühend, hart.
- 1819 **Anna Marie Bally** [M.] (W. Easlea 26). Knospe lang, glänzend, gefüllt, innen rötlich überhaucht, farbehaltend; aufrecht, immerblühend, kupferig und gelb. 1 Stück *R.M.* —.60
- 1823 **Ariel** (Bess Ltd. 21). Orangegelb, Zentrum und Rückseite der Petalen scharlach gezeichnet. Lange, spitze Knospe; duftend.
- h*1825 **Arthur Cook** (Mc. Gredy 24). Bl. dunkelsantig karmoisinrot, groß, gefüllt, stark duftend. Strauch kräftig wachsend.
- h 1827 **Arabella** (E. Schilling[-Tantau] 17). Bl. groß, glänz. rosa, Rand silberig, Sport von Testout.
- 1831 **Aroma** (Ben. Cant 31). Karminrot, groß, gefüllt, köstlich duftend. 1 Stück *R.M.* 1.—
- 1833 **Avoca** (A. Dickson 07). Bl. schön scharlach karmin, mittelgroß, gut gefüllt.
- *1834 **Argyll** (Dobbie & Co. 21). Bl. gr., gefüllt u. gut geformt, rein tief salmfarbig, reichblühend.
- h*1838 **Augustus Hartmann** (B. Cant 15). Blume groß, gut gebaut, glänzend zinnoberkarmin, wie bei G. Waud, duftend, aufrecht, extra.

Bitte, treffen Sie Ihre Auswahl bald nach Erhalt des Kataloges!

- 1840 **Barbara** (W. Paul & Son 23). Blume mittelgroß, schön rot mit gelbem Grund, Rückseite der Petalen hochgelb, meist zu 3 auf einem Stiel; auffallend.
- 1841 **Barbara Robinson** (A. Dickson & Son 25). Knospe lang und spitz, leicht öffnend, Blume gut gefüllt, rahmfarben, dauernd blühend, stark wachsend, gut verzweigt.
- 1842 **Baron Palm** (P. Lambert 13). Große gefüllte Blume, samtig rot, tief gelbrot und zinnober durchleuchtet; duftend.
- 1846 **Becky** (G. Beckwith & S. 25). Einf., nelkenrosa bis rosenrot, Kn. dunkler, fast rot, haltb., aufr.
- 1850 **Berence** (Pemberton 27). Karminrosa auf gelbem Grund. 1 Stück *R.M.* —.80
- 1852 **Belle Siebrecht** (A. Dickson & Son 95). Leuchtend karminrosa, lange Knospe; sehr groß und gefüllt.
- h*1853 **Briarcliff** (Briarcliff Nurseries 26). Sport von Columbia. Bl. größer, Farbe schöner, hochedle Form.
- h*1855 **Betty Uprichard** (A. Dickson & Son 22). Schöne volle Bl., innen lachsrosa, außen orangekarm.
- *1857 **Bohemia** (Jan Böhm 28). Wuchs stark verzweigt. Blumenstiele sehr lang. Knospe ideal geformt, rein nelkenrosa. Blumenblätter nach außen gedreht, Rand heller. Blumen sehr groß, gut gef., rein nelkenrosa, süß duftend, reichbl. (Mrs. Henry Morse × Mrs. Frankl. Dennisson.) 1 Stück *R.M.* —.80
- 1860 **Bouquet d'or** (Lippiat 22), goldgelb, schön geformte Blume.
- 1862 **Bianca** (J. H. Pemberton 26). Weiß, im Aufblühen oft in zart gelb übergehend, gut gefüllt, aufrechter Wuchs.
- h*1863 **Mme Butterfly** (E. G. Hill 20). Sport von „Ophelia“. Blume herrlich rosa mit aprikosenfarben, sehr gute Treibrose, äußerst reichblühend.
- *1863b **Caledonia** (Dobbie & Co. 28). Weiße Rose von idealer Form, Mitte spiralisch gedreht, steife Stiele, herrliche Haltung, Ausstellungs- und Gruppenrose, groß, gefüllt. 1 Stück *R.M.* —.80
- *1865 **Capt. Georges Dessirier** (Pernet-Ducher 20). Aehnlich Château de Clos Vougeot, aufrecht, wüchsig. Blume schwärzlich, samtig dunkelrot mit feuerrot.
- *1866 **Capt. F. Bald** (A. Dickson & Sons 19). Blume sehr groß, lange haltend, duftend; dunkelscharlach, karmesin mit samtig schwärzlicher Schattierung.
- 1867 **Cechoslavia** (Berger 21). Blume groß, stark duftend, alabasterweiß mit lachsrosa.
- *1871 **Charles K. Douglas** (A. Dickson & Son 19). Kräftig blendend scharlachrot mit samtig Karmin, groß, gefüllt, schöne Form, duftend, reich und dauernd blühend.
- *1873 **Captain F. S. Harvey-Cant** (Fr. Cant & Co. 23). Schöne große Blume, lachsfarbig rosa und gelb, sehr reichblühend, gut öffnend, Wuchs stark, sehr duftend. Schnittrose.
- h*1874 **Charles P. Kilham** (G. Beckwith & Son 26). Glänzend orange orientrot, glühend scharlach überhaucht; Prachtrose.
- 1875 **Cécile Verlet** (Walter 27). Blume mittelgroß, mäßig gefüllt, hellrosa und weiß.
- h*1876 **Château de Clos Vougeot** (Pernet-Ducher 08). Eine der dunkelsten Rosen. Scharlachkarmoisinrot in samtig schwärzl. purpur übergeh., besser als Hochstamm. Wuchs mäßig.
- 1877 **Canary** (Alex Dickson & Son 29). Hellgoldgelb, Knospe mittelgroß, spitz. Blume halbgefüllt, hochgebaut, wetterbeständig. Duft außerordentlich stark. Ganz hart, aufrecht wachsend, reichblühend, krankheitsfrei. 1 Stück *R.M.* —.80
- h*1879 **Caristie Martel** (Pernet-Ducher 16). Blume sehr groß, 12—14 cm Durchm., kugelig, breite Blumenblätter, rein schwefelgelb, in der Mitte kräftiger, Str. wüchsig, gesund.
- h*1881 **Cilly Michel** (J. Felberg-Leclerc 28). (Mad. Mélanie Soupert × rosa Druschki.) Farbenrose, hell kapuzinerbraunrot, mit orange gelb durchsetzt. Knospe lang, auf kräftigem Stiel. Blume groß, ziemlich gefüllt, duftend. Wuchs kräftig, Schn.- u. Gartenrose. 1 Stück *R.M.* —.80
- 1884 **Cherry** (McGredy 28). Silberigglänzend karminrosa auf gelbem Grund und Rückseite. Blumen groß, gut geformt. 1 Stück *R.M.* —.80
- Die „Climbing“-Sorten, kletternde großblumige**, siehe unter Nr. 2250 ff., Seite 42.
- 1885 **Columbia red** (E. G. Hill 27). Schöner roter Sport von Columbia.
- 1887 **Canigo** (P. Dot 26). Str. reichblühend. Blumen schön geformt, weiß, gefüllt, leicht duftend.
- 1888 **Cloveli** (E. J. Hicks 24). Blume mittelgroß, lange Knospe; karminrosa, Wuchs stark.
- 1890 **Chastity** (F. Cant & Cie. 24). Strauch kletternd, als Säulenrose geeignet. Blume weiß auf zitrongelbem Grund, vollkommen geformt, mit hoher Mitte.
- 1892 **Courage** (McGredy 23). Samtig karmesinrot, in karminkarmoisin übergehend; Blumen groß, duftend. Gruppenrose, sehr reichblühend.
- 1893 **Covent Garden** (B. R. Cant 19). Karmoisinrot mit dunklerem Schatten an der Rückseite.
- h*1894 **Columbia** (E. G. Hill 18). Hellrosa, leicht zu treiben, aufrecht, gut gefüllt, Treibrose.

Die Rose stand im Tau, Es waren Perlen grau; Als Sonne sie beschienen, Wurden sie zu Rubinen!

- *1895 **Colleen** (McGredy 15). Gefüllt, mit enorm großen Petalen, hohe Mitte, edelste Form, tiefrosa. Ausstellungs-, Gruppen- und Treibrose.
- 1896 **Crimson Emblem** (McGredy 16). Leuchtend scharlach, gut gef., haltbar, langgestielt.
- 1905 **Chanoine Tuailon** (F. Eillot 31). Wuchs stark, ziemlich glatt, Laub fest, krankheitsfrei. Knospe auf steifem Stiel; persischrot. Blumen sehr groß, sehr gefüllt, lang haltend, purpurkarmin, duftend. Gruppen- und Schnittrose.
- *1908 **Courtney Page** (McGredy 22). Bl. mittelgr., scharlachkarmin, dunkler nüanciert. 1 St. *R.M.* 1.—
- h*1909 **Comtesse de Castilleja** (E. Chambard 26). Aprikosenorange, flammenrot, Rücks. altgold, nach dem Rand dunkler, im Verblühen korallrot. Blumen groß, ziemlich gefüllt, schöne Form, aufrecht, einzeln. 1 Stück *R.M.* —.60
- 1910 **Conqueror** (Chaplin Broth 29). Aprikosenfarbig mit orangerot, Wuchs aufrecht, Laub gesund, meltaufrei, dauernd blühend. (Goldmedaille.) 1 Stück *R.M.* 1.—
- 1912 **Dainty Bess** (W. E. Archer & Daughter 27). Entzückende einfache Rose, lachsrosa, Staubgefäße gold und karmoisin, stark duftend. 1 Stück *R.M.* —.70
- 1916 **Danaë** (Pemberton 1914). Sehr reichblühend, rankend, gelb, gef., mittelgr., in Dolden. Parkrose.
- *1922 **Direktor Rebhuhn** (W. Kordes Söhne 29). Blumen sehr groß, vollgefüllt, haltbar, offen noch schön. Farbe erinnert an Angèle Pernet, rötlich orangegelb. Blume steht aufrecht auf starkem Stiel. Pflanze stark, Laub gesund. Hervorrag. Farben. (Angèle Pernet × Butterfly.) *R.M.* —.80
- h*1924 **Dernburg** (Dr. Krüger 16). Blume groß, gut gefüllt, rosa mit korallrot und gelb. Schn. u. Gr.
- 1927 **Die Präsidentin** (Mühle 27). Stammt von Milady.
- h*1929 **Dr. F. Weigand** (Weigand 30). Blume groß, gefüllt, ideale Form, wertvolle Schnittrose. Wuchs stark, verzweigt, blüht ununterbrochen bis zum Frost. Stiele bis 80 cm lang, meist einzelständig, wenig bestachelt, frisch kirschrot. 1 St. *R.M.* —.80, 10 St. *R.M.* 7.—, Höchst. *R.M.* 2.20
- h1931 **Dorothy Page Roberts** (A. Dickson 07). Bl. zl. gr., gef., kupfr. nelkenrosa mit aprikosengelb.
- h*1933 **Dame Edith Helen** (A. Dickson & Son 26). Blume groß, schön geformt, rein rosa, duftend, Laub meltaufrei, vorzüglich, meist einzeln. Vorzügliche, dankbare Schnitt- und Gruppenrose.
- *1936 **Dr. A. J. Petyt** (J. Burrell & Co. 23). Prachtrose. Blume kastanienkarmoisinrot, mit scharlachrot getuscht, nicht verbleichend. Strauch wüchsig, dauernd blühend.
- h*1944 **Dr. Helfferich** (P. Lambert 19). Strauch stark, Testout-Charakter, Knospe groß, eiförmig, orangérosa, Blume gefüllt, duftend, dunkelrosa mit gelbem Grunde.
- *1947 **Duchess of Wellington** (A. Dickson & Son 11). Groß, safrangelb in dunkelkupfriggelb übergehend. Gut gefüllt. Reichblühend, wohlriechend. Seltene Färbung.
- h*1948 **Duchess of York** (Sandy Dickson 25). Strauch stark, Blume groß, gefüllt, im Aufblühen tief gelblich, später orange, vom Zentrum ausgehend.
- *1949 **Duchess of Sutherland** (A. Dickson & Son 13). Nelkenrosa mit gelb auf weißem Grunde. Sehr groß, gefüllt, aufrecht. Verbesserte C. Christyart, schönes Laub.
- *1950 **Earl Haig** (A. Dickson & Son 21). Blume sehr groß, tief rötlich karmin; Strauch kräftig wachsend, mit dunkelgrünem Laub, hervorragend schön.
- *1951 **Edel** (McGredy 19). Weiß, groß, gut gebaut, duft., aufr., vorzügl. Gruppen- u. Ausstellungsrose.
- h*1952 **Earl Beatty** (Wm. Paul & Son 23). Strauch wüchsig, Blume karmoisin. Ideal-Beetrose.
- *1955 **Earl of Warwick** (W. Paul & Son 05). Str. kräft., Bl. gr., gef., hochrot, Mitte zinnoberrot. Sch.
- *1956 **Edith Nellie Perkins** (A. Dickson & Sons 28). Außenseite der Petalen türkischrot, im Grunde orangegelb, Innenseite lachsrosa in orange auf goldgelben Grund übergehend, mäßig gefüllt, spiralförmig, fein duftend, auf langen Stielen. Pflanze kräftig, gesund, mit schöner Belaubung. 1 Stück *R.M.* —.80
- 1959 **E. Pemberton Barnes** (Pemberton 28). Hellrosa mit kirschrosa, groß, gefüllt, starkwachsend. Ausstellungsrose. 1 Stück *R.M.* —.80
- *1961 **Edu Meyer** (P. Lambert 04). Kupfrigorangerot mit kapuzinergelb, in gelbrosa übergehend, mittelgroß, sehr reichblühend. (Rose d'Évian × Goldquelle.)
- 1964 **Ellen Willmott** (Bernaix 98). Blaß gelblich, in weiß übergeh., gef., sehr reichblüh., aufrecht.
- *1965 **Ellesmere** (A. J. u. C. Allen 28). Blume elfenbeinweiß bis reinweiß, Ophelia-Type, vollblühend, gefüllt, wohlriechend.
- h*1970 **Emmi von Dippe** (P. Lambert 16). Wuchs aufrecht, gedungen, Blume auf festem, geradem Stiel, sehr groß, gut gefüllt, regelm. gebaut, seidig gelblich-rosa, Mitte dunkler, sehr duftend. Ausstellungsrose (Kaiserin × Lyonrose).
- h 1971 **Elsie Beckwith** (G. Beckwith & Son 22). Brillant nelsonrosa, groß, süß, duftend.
- h*1976 **Elvira Aramayo** (P. J. Looymans & Zonen 22). Eine sehr schöne Rose von ganz neuer Färbung. Blume mittelgroß, halb gefüllt, rot auf gelbem Grund. Wuchs aufrecht.
- 1977 **Etoile de Hollande** (H. A. Verschuren & Zoon 19). Glänzend dunkelrot, ziemlich gefüllt, sehr groß, fein duftend; Zukunftsrose, Schnitt- und Gartenrose.

Die Trierischen Rosen gedeihen in allen Gegenden vorzüglich!

- 1978 **Emilie Dodd** (Alex. Dickson & Son 27). Blumen rahmgelb, später milchweiß, groß, gefüllt, stets gut öffnend, köstlich duftend, reichblühend.
- 1979 **Ethel Dickson** (H. Dickson 11). Stark aufrecht wachsend, große, volle und schön geformte lachsfarbige Blume; dauernd blühend. Verbesserung von Mme Abel Chatenay.
- 1980 **Etoile de France** (Pernet-Ducher 05). Wuchs kräftig, Blume sehr groß, gefüllt, dunkelsamt granatrot.
- 1983 **Ethel Somerset** (A. Dickson & Son 21). Pflanze stark verzweigt, reichblühend. Blume krebsrot, Rand der Petalen tief fleischfarbig, korallrosa.
- 1984 **Erik Hjelm** (W. Kordes S. 29). Blume groß, gut gefüllt, reinrosa, auf 60—70 cm starken Stielen, haltbar, reichblühend. (Lucien Chaurés × Sachsengruß.) 1 Stück *R.M.* —.80
- 1985 **Eileen Dorothea** (A. Dickson 31). Glänzend karmoisinrot, Rand dunkler, auf gelbem Untergrund, duftend, Knospe lang, Blume ziemlich gefüllt, fest, aufrecht, Laub gesund, Triebe weidenartig überhängend, hart, reichblühend. 1 Stück *R.M.* 1.—
- *1988 **Esmée** (B. R. Cant & Son 20). Sehr groß, reinweiß, rosig karmin getönt, im Innern primelgelb
- *1989 **Everest** (Easlea 27). Blume extra groß, schöne Form, weiß, leicht rahmfarbig, Wuchs gut, eine der schönsten Rosen. Wertzeichen.
- *1992 **Exzellenz Schmidt-Metzler** (P. Lambert 10). Strauch kräft., dankb. u. dauernd blühend, Blume groß bis sehr groß, gut gef., leicht duft., niphetosweiß.
- 1994 **Flamingo** (A. Dickson 29). Hell geranienrot, in glänzend kirschrosa übergehend, sehr duftend, mittelgroß, sehr lang, ziemlich gefüllt, reich und dauernd blühend, hart. 1 Stück *R.M.* —.80
- 1995 **Franklin** (Pernet-Ducher 19). Lachsfarbig, gelb nüanciert, groß, gefüllt. Gr. u. Schn.
- h*1997 **Fontanelle** (E. G. Hill & Co. 27). Große gelbe Rose mit enormen Petalen. Strauch gut wachsend, hart. Blume groß, gefüllt, gut öffnend. Ganz neue Farbe. 1 Stück *R.M.* —.60
- h*1998 **Feu Josef Looymans** (P. J. Looymans & Zonen 22). Orange aprikosengelb, nach der Mitte zu dunkler, mittelgroß, gefüllte Blumen. Schn.
- h*2002 **Florex** (The Florex Garden 26). Knospe aufrecht mit erhöhtem Zentrum, Blume stark duftend, leuchtend korallensalmrosa mit orangekarmin, extra Treib, für Massenschnitt.
- *2013 **Frau Luise Lindecke** (H. Lindecke 28). Sport von Columbia. Blume spitz, nicht so gefüllt wie Columbia, kirschrot bis dunkelrot, besonders schön im Herbst.
- *2018 **Frau Dr. Krüger** (Dr. Krüger 19). Wuchs kräftig, Blume langstielig, einzeln, rahmlachsfarbig auf gelbem Grunde, gut gefüllt, duftend, Schnittrose.
- *2020 **Frank Reader** (H. A. Verschuren & Zoon 27). Trieb und Laub wie Ophelia, kräftig, Knospen aufrecht, edel geformt. Blume sehr groß, gefüllt, wohlriechend, beim Öffnen zitronengelb, in rahmgelb und goldaprikosenfarbig übergehend.
- 2022 **Frau Hedwig Wagner** (Dr. Krüger 19). Blume lang gestielt, einzeln, groß, gut gefüllt, centifolienrosa; Knospe lang und spitz. Schnittrose, duftend.
- 2023 **Frau Robert Türke** (R. Türke 28). (Hadley × Hugh Dickson.) Vereinigt die Vorzüge beider Sorten. Blume von edelster Form u. Füllung, leucht. dunkelrot, meist einzeln, Str. kräftig, gesund.
- h 2024 **Frau Ida Münch** (Beschnidt 19). Blume langgestreckt, edel geformt, hellgoldgelb, lange haltend, starkwachsend. Schn.
- *2027 **Frau Oberpräsident von Groote** (Loebner 21, Verbreiter P. Lambert). Wuchs regelmäßig, Blume groß, dreiviertel gefüllt, mit breiten Blumenblättern, duftend; Farbe rein orangerosa mit karminroter Schattierung, Knospe lang und spitz.
- 2028 **Frau Oberhofgärtner Singer** (P. Lambert 08). Strauch wüchsig, Knospe lang, Blume groß, ziemlich gef., frischrosa mit zartweiß, Mitte tiefrosa, duftend.
- h*2030 **Frau Mathilde Bätz** (J. Felberg-Leclerc 29). Knospe von idealer Form, Blume reinweiß mit gelbem Grund. Blume groß, gefüllt, einzelständig auf festem, kräftigem Stiel. Centifolien-Duft. Pflanze kräftig, reichblühend, Laub hellgrün, gesund. Schnitt-, Garten- und Ausstellungsrose. (Sämling × Ophelia.) 1 Stück *R.M.* —.80
- h*2033 **Frau Philipp Siesmayer** (P. Lambert 08). Starke Büsche von 1—1,50 m Höhe bildend; glänzend orangerosa, oft wie Lyon-Rose, reine Färbung. Für Park und zur Vorpflanzung geeignet, sehr hart.
- *2034 **Fräulein van Rossem** (H. A. Verschuren 14). (Miss C. A. van Rossem.) Samtig rot, schöne, süß duftende Knospe, mittelgroß, buschig, 50—60 cm hoch, Gr.
- *2035 **Fritz Maydt** (M. Leenders & Co., 25). Blume fleischfarbig weiß, schön geformt, Knospe lang, kupferig; Wuchs kräftig, gesund.
- 2036 **Fred J. Harrisson** (A. Dickson & Sons 24). Strauch stark, reichblühend. Blume kardinalrot mit karmoisin, Spitzen der Petalen schwärzlich.

Nitrophoska II ist ein guter Rosendünger (1 g auf 1 Lt. Wasser).

- h*2039 **Freifrau Ida von Schubert** (Peter Lambert 12). Knospe lang, spitz, dunkelblutrot. Blume groß, karmoisin, aufrecht, langstielig; stark duftend, größer und dunkler als Nr. 2055.
- 2040 **Friedrich Harms** (N. Welter 01). Blume meist einzeln, Knospe lang, rahmgelb mit orange, Mitte; feiner Duft, Wuchs mäßig.
- *2041 **Fritz Schrödter** (Mühle 28). Sämling von Hortulanus Budde, Blume aber dunkler und stärker gefüllt, leucht. scharlach, schöne neue leucht. Farbe. Str. gut wachsend, schön belaubt.
- 2042 **Freeland W. Kentrick** (Bobbinék & Atk. 31).
- h*2043 **Freiburg II** (Dr. Krüger 17). Wuchs kräftig, bes. dankbar blühende Schnittr., Knospe lang, schön geformt, einzeln, hell pfirsichfarbig, Rücks. dunkler. Gruppenr., etwas meltauempfindlich.
- *2046 **Fürstin Pleß** (P. Lambert 11). Strauch kräftig, Knospe groß, Blume bis sehr groß, schön geformt, weiß mit leicht rosagelber Mitte, hart. Rugosa-Hybride.
- 2047 **Gartendirektor Schulze** (Altmüller 14). Wuchs aufrecht. Blume sehr groß, gefüllt, Grund zart lachsrosa, Mitte dunkler.
- *2048 **Fürstin Maria Hatzfeld** (M. Boden 27). Farbe leucht. dunkelrot, Duft erinnert an Remontantrose, Kn. schön geformt, spitz, Bl. gr., gefüllt, immerbl. Schn.- u. Gruppenr. *R.M.* —.70
- 2053 **Generaloberst von Kluck** (P. Lambert 17). Sehr schöne Knospe, dunkelrot, Blume gut gefüllt, karminrot, duftend, aufrecht, edel geformt.
- 2054 **Geo C. Waud** (A. Dickson & Son 09). Blume groß, gut gefüllt, mit hoher Mitte, orange zinn- ober, leuchtend, haltbar, reichblühend, köstlicher Teeduft. Für Schnitt und Gruppen.
- h*2055 **General Mac Arthur** (E. G. Hill 05). Eine prachtvolle scharlachrote Farbe. Blume sehr groß, gefüllt, schön gebaut, duftend; Knospe sehr lang; 40—50 cm hoch. Hervorragende Schnitt-, Treib- und Gruppenrose.
- h*2056 **Generalsuperior A. Janssen** (Leenders 11). Groß, gefüllt, einzeln, dunkelkarminrot, duftend, reichblühend, Schnittrose, Wuchs kräftig, aufrecht.
- h2057 **Georges Perdoux** (Barbier 27). Strauch starkwachsend, reichbl., Knospe länglich, lebhaft kupferkarmin. Bl. mittelgr., gut gef., leb. rötlich rosa, in Sträußen von 3—6 1 St. *R.M.* —.70
- h*2058 **Gorgeous** (H. Dickson 16). Wuchs stark, gut verzweigt, Blume groß, gefüllt, schöne Form, orange gelb mit kupfrigrosa schattiert, sehr reichblühend, Gruppenrose.
- h*2060 **Gladis Holland** (McGredy 17). Blume mittelgroß, chamoisorange, Rückseite zart pfirsich- rosa, aufrecht, duftend, dauernd blühend.
- h*2062 **Graf Silva Tarouca** (P. Lambert 15). Strauch sehr kräftig wachsend, grünes Laub, un- empfindlich gegen Krankheiten; Knospe sehr lang, öffnet sich willig, leuchtend scharlachrot. Blume sehr groß, gefüllt, meist einzeln, zuweilen auch zu 3 auf langen Stielen. Sehr malerische Erscheinung, gut remont., nie verblauend. Pyramiden-, Spalier- und Einzelrose von bester Wirkung im Park und Garten. (Etoile de France × L. M. Fitzwilliam.)
- h*2064 **Gartendirektor Nose** (W. Kordes Söhne 30). Unerhört reichblühend. Pflanze gedungen, aber stark. Blume kurz, doch vorzüglich geformt, voll gefüllt, haltbar, stets sicher öffnend, offen noch sehr schön, duftend, rein blutrot, ohne Nebentönungen. Ideale Gruppenrose, vorzüglich auch für Schnitt u. Treiberei. (Etoile de Hollande × Templar.) 1 St. *R.M.* —.80, Hochst. *R.M.* 2.20
- h*2065 **Großherzog Friedrich (von Baden)** (P. Lambert 08). Stark duftend, gelblich dunkelrosa bis zinnoberrosa, ohne jeden bläulichen Ton, gesund.
- 2066 **Gustel Löbner** (Löbner 27). Pflanze wüchsig, gesund, grünl. weiß, sehr reichbl., gut remont.
- h*2067 **Gloire de Hollande** (Verschuren 16). Spitze Knospe, schwärzlichrot, nicht verblauend. Eine große Prachtrose. Beliebte Gruppensorte, gesund, ziemlich gefüllt, groß.
- 2070 **Gooiland Beauty** (van Rossem 24). Goldorange, halbgefüllt, schön geformt, meltauftfrei, wüchsig, gut remontierend.
- h*2071 **Gruß an Teplitz** (Geschwind 98). Scharlachzinnober mit feuerrot und bräunl. Samt, rost- und meltauftfrei, frostsicher; als Vorstrauch u. Einzelpflanze, auch als Spalier u. Hecke verwendbar. [(Paxton & Fellenberg × Papa Gontier) × Gloire des Rosomanes.]
- h*2072 **Gruß an Coburg** (J. Fellberg-Leclere 27.) (Alice Kaempff × Souv. de Claudius Pernet.) Knospe kupferig orangerot. Blume groß, gef., Innenseite der Blumenabl. gelbfahlbr. auf goldgelbem Grund. Außenseite bräunlichrot m. kupf. goldgelb, rötlich u. violett überhaucht. Eigenartige Färbung. Starker Duft. Wuchs aufrecht, blüht ununterbrochen. Schnitt- und Gruppenrose.
- h2073 **Gruß an Zweibrücken** (P. Lambert 15). Strauch aufrecht, kräftig, Blume groß, gefüllt, mit hoher Mitte, reines kräftiges Dunkelrot, einzeln, langstielig, hart.
- h*2075 **Gustav Grünerwald** (P. Lambert 03). Gelblichrot, groß, meist einzeln auf langem Stiel; Blume karminrosa, im Innern gelblich, ziemlich hart.
- 2076 **Gustav Régis** (Pernet-Ducher 91). Blume groß, halbgefüllt, kanariengelb, duftend, aufrecht; spitze Knospe, meist zu 3—5.
- *2078 **Geoffrey Henslow** (A. Dickson 10). Orangekarmin, groß, gefüllt, kelchförmiger Wuchs.

Im kleinsten Hausgarten, wo Sonne und Luft hin kann, ist immer ein Platz für Rosen.

- 2079 **Georg Arends** (Hinner 10). Blume sehr groß, stark gefüllt, Farbe La France-Rosa, Wuchs wie Druschki. (Druschki × La France.) Nicht reichblühend, aber remontierend.
- h*2081 **George Dickson** (A. Dickson & Son 12). Samtig schwarzkarmesin, am Blattgrunde tief kastanienbraun. Sehr groß, gefüllt, vollendete Form. Wuchs kräftig, Schnittrose, hart.
- *2084 **Golden Ophelia** (B. R. Cant 18). Sport der bekannten Ophelia. Farbe rein aprikosengelb, Mitte dunkelgelb, mittelgroß, sehr reichblühend. Schnitt- und Treibrose.
- 2086B **Hedwig Reicher** (Vogel-Hartweg 23). Blume sehr groß, sehr gefüllt, einzeln weiß, innen gelb, Schnitt- und Treibrose. Wuchs stark, aufrecht.
- h 2087 **Heinrich Münch** (Münch & Haufe 11). Robuster Wuchs. Blume einzelständig, sehr groß und gefüllt, rosa. Schnitt- und Treibrose. Druschki-Rasse.
- 2091 **Hermann Lindecke** (H. Lindecke 29). Sport von General Sup. A. Janssen. Wuchs, Belaubung, Winterhärte und Reichblütigkeit wie die Stammsorte. Blume groß, von ganz hervorragender Form, an La France erinnernd. Innenseite der Petalen weißlich, Außenseite lachsrosa. Sehr wirkungsvolle und anziehende Farbe. 1 Stück *R.M.* —.70
- 2092 **H. Chaubert** (Barbier & Cie. 28). Strauch kräftig, reichblühend, Knospe rundlich, kapuzinerrot oder kupferig. Blume gut geformt, gefüllt, ziemlich groß, korall- oder lebhaft kupferig, ähnlich Herriot, aber gegen Hitze widerstandsfähiger. Schnitt- u. Gruppenrose. 1 St. *R.M.* —.70
- h 2094 **Hermann Neuhoﬀ** (Neuhoﬀ 23). Dunkelscharlachroter Sport von Generalsuperior A. Janssen. Farbe haltbar, nicht verblauend. Gruppen- und Schnittrose.
- h*2096 **Henry Nevard** (Frank Cant & Cie. 24). Blume groß, aufrecht, einzeln, schön geformt; prachtvoll karmoisinscharlach, mit feinem Remontantduft. Strauch stark; eine Prachtrose.
- h2097 **H. E. Richardson** (A. Dickson & Son 13). Blume groß, gefüllt, schön gebaut, mit hoher Mitte, dunkelglänzendrot, aufrecht, reich u. willig blühend, Wuchs stark, 100—150 cm hoch.
- 2098 **H. F. Eilers** (P. Lambert 14). Aufrecht, reichblühend, Bl. sehr groß, hoch gebaut, gut gefüllt, langstielig, karmin und schieferfarbigrot, Rückseite heller; Knospe sehr groß, spitz, einzeln auf langem Stiele. Schnitt- und Treibrose. (Gust. Grünerwald × Luise Lilia.)
- 2100 **Mrs. Beatty** (Benj. R. Cant & Son 26). Str. kr., ges., Bl. von vollkommener Form, nielgelb.
- h*2101 **Mrs. Arthur E. Coxhead** (McGredy 10). Kirschlor, Rand zinnober, Grund rosa, gefüllt, Knospe sehr lang, willig öffnend. Wuchs kräftig, sehr reichblühend, aufrecht. Schnittrose.
- 2110 **Mrs. Charles Russel** (Waban Cons 12). Aufrecht, steif, einzeln, sehr groß, gefüllt, karminrosa, duftend. Treib- und Schnittrose.
- h*2113 **Mrs. Courtney Page** (McGredy 23). Kirschorange, mit karmin Schattierung am Grunde. Sehr gute Form, haltbar, duftend, extra (Goldmedaille).
- 2114 **Mrs. Clement Jatmann** (Hick 27). Dunkelkarmoisin, wohlriechend.
- 2115 **Mrs. Curnock Sawday** (El. Hicks 21). Fleischfarben, seidig weiß, schöne Form, gut öffnend, stark duftend.
- 2117 **Mrs. E. Claxton** (Frank Cant & Son 28). Verbesserte Testout. Blume viel größer, mehr gefüllt, schöner geformt, auf langen steifen Stielen, Wuchs sehr kräftig.
- *2119 **Mrs. G. Geary** (G. Geary 29). Kirschlor mit kardinalrot, farbehaltend. Knospen lang und spitz, Blume gefüllt, duftend, bei jedem Wetter öffnend, aufrecht auf steifem Stiel. Wuchs gut, reichblühend. Gruppen- und Ausstellungsrose. (Ophelia × Mrs. Wemyss Quin.)
- 2121 **Mrs. Franklin Dennison** (McGredy 15). Porzellanweiß mit primelgelb, schön gebaut.
- *2130 **Mrs. Samuel McGredy** (McGredy 29). Prächtig scharlach orange, glänzend kupferig, Blume groß, schön geformt, köstlich duftend. Stiel lang, aufrecht. Wuchs stark, reichblühend.
- 2132 **Mrs. George Shawyer** (Loewe & Shawyer 13). Sehr groß, gut gebaut, lange Knospe, glänzend rein rosa, starkwachsend.
- *2139 **Mrs. J. Heath** (S. McGredy 24). Bl. karmoisinrot, orange nuanciert, offene Bl. weißgelb, pfirsichrot gezeichnet, Zentrum kadmiumgelb; groß, voll, duftend. 1 St. *R.M.* —.60, 10 St. 5.50
- h*2151 **Miss Willmott** (McGredy 18). Rahmweiß mit hellschwefelgelb, groß, gefüllt, gut geformt.
- h 2153 **Mrs. Wemyss Quin** (A. Dickson & Son 14). Blume tief goldrotgelb mit chromgelb (goldorange), wunderschöne Farbenrose, nielartig, aufrecht, Orangenduft, meltaufrei. (Pernetianaart.)
- 2166 **Moonlight** (Pemberton 13). Dauernnd blühend, einfach weiß mit zartgelb in Rispen, starkwachsend, 1,50 m hoch und breit werdend. Parkrose. (Lambertana-Klasse.)
- 2168 **Naomi** (J. H. Pemberton 26). Blume spitz kugelförmig, gefüllt, auf langem Stiel, kupferig rosa, duftend; reichblühend, krankheitsfrei. 1 Stück *R.M.* —.70
- 2170 **Nerissa** (W. Paul 23). Rahmgelb, Mitte pfirsichfarbig, sehr groß, gefüllt.
- h*2175 **Nelly Verschuren** (Verschuren 16). Dunkelschwefelgelb, mittelgroß, schöne spitze Knospe, sehr dankbar blühend.

Für etwa im Laufe der Versandzeit vergriffene Sorten überlasse man mir den Ersatz derselben.

- h*2183 **Norman Lambert** (McGredy 26). Wundervolle Farbe. Außen butterblumengelb, innen dunkelorangeblach mit bronzegelb. Blume groß, gefüllt, Wuchs mäßig.
- h*2186 **Mevrouw Dr. L. Crobach** (M. Leenders & Co. 28). Bl. gr., gef., wohlr., purpurkarmin auf lachskarmin Grund. Guter Wuchs, geschlossen, dauernd blüh., gute Gartenr. 1 Stück *R.M.* —.70
- *2189 **Mrs. William C. Egan** (Howard & Smith 22). Zweifarbig rosa, Rückseite der Petalen hellrosa, innen tief fleischfarbig und goldgelb, Blume sehr groß, haltbar, Gruppenrose.
- *2191 **Mrs. C. W. Edwards** (McGredy 24). Reinscharlach, karmoisin, am Grunde und Rückseite gut gezeichnet; Blume groß, gefüllt, aufrecht, duftend. Meltaufrei. Gruppen- u. Ausstellungsrose.
- h*2194 **Mrs. Henry Bowles** (Chaplin Bros. 21). Rosa, mit lachsorange schattiert, reichblühend, spitze Form, aufrecht, lange haltend, Blume sehr groß.
- *2196 **Mrs. R. B. Molony** (McGredy 25). Rein glänzend, scharlachkarminrot, so leuchtend, daß die ganze Blume glüht. Blume sehr groß, gut geformt, auf langem Stiel; sehr duftend.
- 2197 **Mrs. Fred H. Howard** (Dobbie & Co. 27). Tiefnankingelb, Teeduft. Wuchs gut, Laub bronziert grün.
- h 2198 **Mrs. F. R. Pierson** (F. R. Pierson 26). Sport von Premier. Blume groß, gefüllt, lange spitze Form, leuchtend kardinalrot.
- 2201 **Mrs. Lowel Swisher** (Howard & Smith 26). Einzigartige Farbe, zart lachsrosa, zum Rand in fleischfarbig übergeh., lange, spitze Knospe, dunkelkupfrig, reichblühend 1 Stück *R.M.* —.70
- *2204 **Mrs. S. W. Burgess** (S. W. Burgess 25). Aprikosengelb mit dunklerem Ton im Grunde, schöne volle Blume auf starkem Stiel. Soll Sunburst, Gold. Ophel. u. Sr. de H. A. Verschuren übertreffen. 1 Stück *R.M.* —.80
- 2205 **Mrs. Tom Smith** (T. Smith & Sons 25). Wuchs aufrecht, Laub dunkelbronzegrün. Knospen zahlreich, gut öffnend, leuchtend kirschfarbig; duftend.
- *2209 **Mrs. Erskine Pembroke Thom** (Howard & Smith 26). Blume mittelgroß, rein, dunkelkarmingelb, ohne Zeichnung, sehr reichblühend.
- *2215 **Polly** (G. Beckwith & Son 28). Große Blume 35—40 Petalen. Die Form erinnert an Butterfly. Blume voller und besser geformt, duftend, Laub bronzegrün, gesund, stark wachsend (Colette Martinet × Ophelia). 1 Stück *R.M.* —.70
- 2231 **Nancy** (T. H.) (Fergusson 30). Glänzend scharlachzinner, aufrecht, wüchsig.
- 2237 **Président Maciá** (T. H.) (M. Leenders & Co. 33). Außenseite neyronrosa, innen inkarnatrot auf ockergelbem Grund. Bl. sehr groß, zl. gefüllt. Wuchs kräftig, reichblühend. Wertzeugnis Bagatelle. 1 Stück *R.M.* 1.—
- 2301 **Gabriel Lombart** (Buatois 32). Blume rahmgelb, etwas hellrosa im Grunde, süßes rahmweiß. 1 Stück *R.M.* 1.20
- h*2302 **G. Forest Colcombet** (Mallerin 28). Kn. spitz, gut geformt, glänz. karmin, Stiel lang und straff. Bl. sehr groß, dunkelkarminrot, auch bei Hitze beständig. 1 Stück *R.M.* —.80, 10 Stück 7.—
- 2306 **Général Vaulrenant** (L. Walter 27). Sehr stark wachsend, Blume groß, gefüllt, hellrot mit Lachsschein.
- *2307 **George Dakin** (G. Geary 29). Ihre Elternsorten übertreffend. Kn. lachsrosa, wenn offen, Rückseite am Grunde orange, in glänzend aprikosenrosa übergeh. Innenseite silberrosa, Bl. mittelgroß, lang, spitz, süß duftend. Ideale Gruppenrose. (Ophelia × Henry Morse). 1 Stück *R.M.* 1.—
- 2308 **George Howarth** (Bees Ltd. 28). Schöne Beet- und Schmuckrose, lebhaft kirschrot, innen zitronschattiert, von gutem Wuchs, mit glänzendem Laub, Heckenrosenduft.
- 2315 **Gold Dame** (Dobber & Co. 29). Prächtige Goldgelbe, wüchsige, widerstandsfähige Verbesserung von Christine. 1 Stück *R.M.* 1.—
- *2316 **Golden Dawn** (P. Grant 30 [Verk.: Prior, S.]). Blume sonnenblumengelb mit dunkelaltrosa, sehr groß, sehr gefüllt, stark duftend, reichblühend. (Elegante × Ethel Sommerset.) 1 Stück *R.M.* 1.20
- 2317 **Golden Gleam** (G. Beckwith & Son 26). Blume goldgelb, außen mit scharlachkarmin Strahlen. Knospe einzeln, aufrecht, reichblühend, fein duftend. 1 Stück *R.M.* 1.—
- 2410 **Heinrich Eggers** (W. Kordes Söhne 28). (Mrs. Charles Russel × Wemyss Quin). Haltbarkeit wie Russel. Bl. ziemlich gr. bis gr. Knospe langgestreckt, Blume gefüllt, gelblich orangerosa, duftend, auf langem festem Stiel. 1 Stück *R.M.* —.80
- h*2412 **Heinrich Wendland** (W. Kordes Söhne 30). Schönste Farbenrose. Blume groß, dichtgefüllt, aufrecht auf kräftigen langen Stielen, äußerst haltbar, duftend. Außenseite der Petalen leuchtend goldgelb, Innenseite kapuzinerbraunrot. Pflanze stark, aufrecht im Wuchs, mit gesunder, glänzender Belaubung. (Mevr. G. A. v. Rossem × Charles P. Kilham). 1 Stück *R.M.* —.80, 10 Stück *R.M.* 7.—, 100 Stück *R.M.* 65.—, Hochstämme *R.M.* 2.20

Man hebe meinen Katalog auf, da die Rosen beim Versand nur mit Nummern bezeichnet sind.

- 2414 **Hermann Eggers** (W. Kordes Söhne 30). (Florex \times leuchtend roter Sämling.) Idealer Wuchs wie Florex. Blume sehr groß, ganz dicht und voll gefüllt, 40—50 Petalen, haltbar, aufrecht, auf steilem Stiel, leuchtendrot, ohne Schattierung, nicht verblauend. Treibrose, aber auch gute Garten- und Schnittrose. 1 Stück *R.M.* 1.—, 10 Stück *R.M.* 8.—, 100 Stück *R.M.* 70.—
- *2417 **Hilda** (Ben. Cant & S. 28). Blume sehr groß, gut gefüllt, tief lachsrosa, Mitte dunkler orange, aufrecht, einzeln, extra. 1 Stück *R.M.* 1.—
- *3001 **Holt Hewitt** (G. Beckwith & Son 25). Herrlich samtig zinnober, am Rande scharlach schattiert, Knospe aufrecht, Blume breit gewölbt, farbehaltend, Teeduft, Wuchs mäßig.
- *3007 **Herzogin von Calabrien** (P. Lambert 15). Knospe lang und groß, spitz, Blume rein rahmweiß, mäßig gefüllt, duftig, breite feste Blumenblätter, langgestielt, aufrecht; Laub groß. Eine Prachtrose, sehr reichblühend. Zur Binderei, für Schnitt- und Ausstellung geeignet. (Säml. [Druschki \times Hofgartendir. Graebener] \times Herrin v. Lieser.)
- h*3009 **H. C. Valetton** (H. A. Verschuren & Zoon 26). Goldgelblich, rosa, wachsfarbig überhaucht, wie lackiert. Große Blume für Schnitt und Gruppen.
- h*3015 **Hortulanus Fiet** (Verschuren 18). Wuchs aufrecht, Belaubung glänzend grün. Blume sehr groß, goldgelb, gut gefüllt, eine der schönsten Gelben. Wuchs gut.
- h*3016 **Hadley** (E. G. Hill 15). Vorzügliche Sorte mit viel Blut von Gen. Mc Arthur. Laub gesund und groß. Bl. sehr groß, Knospe spitz, von dunkelroter samtart. Farbe. Treib- und Schnittrose.
- 3019 **Huguette Vincent** (C. Chambard 21). Geranienrot, zinnober gezeichnet, Blume groß, gefüllt. Strauch wüchsig.
- 3021 **Jan Böhm** (J. Böhm 28). Reichblühend, leuchtend blutrot, Blume aufrecht, auf langem Stiel, gefüllt, stark duftend, haltbar, unveränderlich. (King George V. \times Hugh Dickson). Wuchs sehr stark.
- h 3022 **James Walley** (W. Easlea & Son 23). Sehr reichblühende, schöne Rose. Blume mittelgroß, reich aprikosenfarbig, lachsfarbig schattiert.
- 3023 **J. G. Glasford** (A. Dickson & Sons 21), sehr groß, tiefkarmoisin ohne Schattierung.
- h*3024 **James Gibson** (S. McGredy 28). Bl. karmoisinscharlach mit samtrottem Schein, sehr groß, gefüllt, schön geformt. Kn. öffnen sich auch bei schlechtem Wetter. Zahlreiche Blumen auf langen, festen Stielen. Strauch kräftig, Parkrose. 1 Stück *R.M.* —.70, 10 Stück *R.M.* 6.—
- 3026 **Jarvisbrook** (Stuart Low 28). Str. mäßig, reich- und dauerndblühend. Blume groß, gefüllt, herrliche Farbe, karmin, Rückseite der Petalen orange. 1 Stück *R.M.* —.60
- *3028 **Johanna Hill** (E. G. Hill 28). Goldgelbe Treibrose, Bl. aufrecht, langgestielt, leichter als Souv. de Claudius Pernet zu kultivieren. (Amalia Gude \times Mme Butterfly.)
- 3030 **Jan Hus** (Jan Böhm 33). Korallrot mit gelb. (Bohemia \times Maurice de Luze \times Sämling.) 1 Stück *R.M.* 1.20
- *3031 **J. N. Hart** (Chaplin 24). Bl. lang, spitz, sehr dunkelrosa, auf langem festem Stiel, sehr wüchsig.
- 3032 **Jubiläum** (Gratama 28). Karmin und gelbrosa schattiert.
- *3034 **Imperial Potentate** (Clark brs. 24). Knospe schön, groß, gut gebaut, Blume gut öffnend, auf mächtigem Stengel, reichglänzend hellrosa, silberig im Grunde.
- *3035 **Irène Hennessy** (Guillot 23). Schön leuchtend orangezinnober, Blume sehr groß, gefüllt, einzeln, wohlriechend, aufrecht, hart.
- *3036 **Independence Day** (Bee's limited 19). Stark wachsend, reichblühend, Knospe oval, Petalen sonnenblumengold, aprikosenorange überhaucht.
- h*3039 **Johanniszauber** (M. Tantau 26). Str. gesund, aufr. wachsend, Knospe spitz, gut öffnend, Blume stark gefüllt, glutrot mit samtig. Tönung, nicht verblässend, lange haltend, Gruppenrose.
- 3040 **Johanna Sebus** (Dr. Müller 99). Kräftig wachsend, Blume wohlriechend, kirschkarmin mit gelblichem Schein, sehr gut gefüllt.
- h3042 **John C. Mensing** (Eveleens & Son 23). Sport von Ophelia. Wuchs und Blumenform wie Ophelia, Farbe glänzend dunkelrosa, groß, Schnittrose, duftend.
- h*3044 **Jonkheer J. L. Mock** (M. Leenders & Co. 09). Leuchtend lilarot, Knospe öffnet langsam, Blüten meist einzeln, aufrecht. Treib-, Schnitt- und Gruppenrose.
- h*3048 **J. Otto Thilow** (H. A. Verschuren & Zoon 27). Starke und viele Triebe. Knospe sehr lang, wunderbar geformt, Blume sehr groß, sehr dunkelrot, sehr reichblühend.
- 3049 **Josephine Thomas** (Howard & Smith 26). Blume zart apfelblütenrosa, im Grund perlmutterweiß, orange gelb gefleckt, gut gefüllt. Knospe schön geformt.
- 3055 **Julia Countess of Dartrey** (Campbell Hale 27). Duftend, purpurrosa.
- *3057 **Justizrat Dr. Hessert** (P. Lambert 18). Bis 70 cm hoch, aufrechtwachsend, mit dunkelgrünem, glänzendem Laub. Knospen zu 1 bis 15. Bl. mittelgroß, gut gefüllt, lachsziegelrot, nach außen gelbrosa.

Der vollen Rose gleicht an Pracht die Sonne, und alle Blättchen siehst du Monden gleichen.

- *3059 **Julie Strahl** (Gebr. Leenders 28). Wuchs gedungen, Laub dunkelgrün, Kn. einzeln, aufrecht, langgestielt; Bl. groß, gefüllt, willig öffnend, bräunlich kapuzinerröt auf goldgelbem Grund; reichblühend, stark duftend. (Lady Greenall × Gorgeous.) 1 Stück *R.M.* —.70
- h*3063 **Ivy May** (G. Beckwith & Son 25). Prächtig nelkenrosa, bernsteinfarbig im Grunde, Rückseite und Rand goldig. Knospe lang, Blume gut gefüllt.
- 3064 **Joan Davis** (A. J. u. C. Allen 28). (Ophelia × Sämling.) Str. gesund, wüchsig, Bl. lachs- farbig und kirschrosa auf gelbem Grunde, süß duftend, Gruppenrose. 1 Stück *R.M.* —.80
- h*3067 **Iris Patricia Green** (J. H. Pemberton 28). Farbe kirschrot, lange, spitze Knospe, Laub dunkel- grün, reichblühend bis Herbst. Duftende gute Beetrose. 1 Stück *R.M.* —.80
- 3068 **Ivanhoe** (W. Easlea & Sons 28). Brillant scharlachrot in karmin übergehend, stark und wohl- riechend; vielversprechende Rose. 1 Stück *R.M.* —.80
- 3069 **Jovita Pérez** (Munné 29). Kupfrig, lachsfarbig, korallrosa schattiert. 1 Stück *R.M.* —.80
- h*3080 **Kaiserin Auguste Viktoria** (P. Lambert 91). Allbekannte und geschätzte Weltrose. Farbe weiß, im Innern leicht gelb bis neapelgelb. Strauch gut wachsend, reichblühend. Als Schnitt-, Treib- und Gruppenrose gleich gut geeignet. (Coquette de Lyon × Fitzwilliam.) Noch nicht übertroffen.
- h*3086 **Kardinal Schulte** (Gebr. Leenders 26). Auffallende Farbe, glänzend karmin mit feuerrot. Blume groß, gefüllt, aufrecht meist einzeln auf langem kräftigem Stiel, köstlich duftend.
- *3088 **Kathrine Kordes** (W. Kordes Söhne 30). Bl. sehr groß, auf kräftigem Stiel, aufrecht, haltbar, vorzügl. gefüllt und geformt, gut öffnend. Farbe leuchtend rubinrot mit samtig blutrot schattiert. Knospe spitz, feurig blutrot. Belaubung dunkelgrün. Freiland-, Schnitt- und Gartenrose, her- vorragende Neuheit. (Superb × Sensation.) 1 Stück *R.M.* 1.—, 10 Stück *R.M.* 7.—
- 3093 **Killarney Brilliant** (A. Dickson 14). Sport von Killarney, glänzend rosarot.
- 3100 **Königin Carola** (Türke 03). Enorm groß, silberrosa, Knospe aufrecht, spitz, etwas Meltau.
- 3103 **Königin Luise** (Weigand 27). (Frau K. Druschki × Sunburst.) Farbe weiß, Blume sehr groß, gefüllt, haltbar, W. stark. Jeder Trieb bringt eine Knospe. Blume frei über dem Laub. Außer- ordentlich reichblühend. Blume ähnlich der Kaiserin Auguste Viktoria. Garten-, Schnitt- u. Treibr.
- *3104 **Königin Maria Therese** (P. Lambert 16). Strauch aufrecht, Laub sehr groß u. breit, dunkelgrün, Knospe schön, lang, glänzend, lackrot Bl. außer- ordentlich groß, ziemlich gefüllt, neues, eigenartiges Karminrot, nicht verblauend, sehr stark duftend, prachtvoll Herbstrose. Wuchs mäßig.
- 3109 **Kronprinz Wilhelm** (P. Lambert 16). Blume sehr groß, gefüllt, hochkelchförmig, gelb- lichkarmin bis tief rosarot, Rückseite lackkarmin.
- 3140 **Lady Barnby** (A. Dickson & Son 30). Bl. groß, halbgefüllt, gut geformt, leuchtendrosa, lange Knospe, sehr reichblühend. 1 Stück *R.M.* —.80, 10 Stück *R.M.* 7.—
- h*3142 **La France** (Guillot 67). Stark duftend, silberigrosa, sehr groß, gef., extra; gesunde Pflanzen.
- h3145 **La Maréchal Pétain** (Sanvageot 28). Blume sehr groß, ziemlich gefüllt, purpurrosa, schöne Knospenform, sehr reichblühend.
- *3146 **Leni Neuf** (M. Leenders & Co. 28). Knospe und Blume gut geformt, gefüllt, duftend, horten- sienrosa, außen rötlich, reichblühend, sehr zu empfehlen. 1 Stück *R.M.* —.60
- h 3147 **La Tosca** (Schwartz 1900). Str. kräft., Bl. zieml. gef., zu 1—5, zartrosa, rosigweiß u. gelblich.
- h*3150 **Lady Ashtown** (A. Dickson & Son 04). Andauernd reichblühend. Testout-Art; reinrosa. Schnitt- und Gruppenrose, meist einzeln.
- *3151 **Lady Alice Stanley** (McGredy 09). Korallrosa, Innenseite fleischrosa, sehr groß, gefüllt, duftend, sehr reichblühend, einzeln, aufrecht. Gruppen- und Schnittrose. Eine Prachtrose.
- *3152 **Leonard Barron** (Conard Pyle Co. 33). Bl. sehr groß, gefüllt, 12 cm Durchmesser, mit einer Menge Blumenblätter, lachs, kupfrig u. hellrosa, duftend nach Cedernholz oder Himbeere. Blumen sollen nicht zu sehr als Knospe geschnitten werden. Wertzeugnis usw. ([Rosa Nutkana × Paul Neyron] × Souv. de Mme Boulet.) 1 Stück *R.M.* 1.—
- *3153 **Lord Castlereach** (A. Dickson & Son 27). Tief dunkel, karmoisin, fast schwärzlich, Knospe auf langen festen Stielen, Blume halbgefüllt, haltbar, stark duftend. 1 Stück *R.M.* —.80
- *3157 **Lady Dixon Hartland** (B. R. Cant 23). Zentrum tief lachsfarbig, äußere Petalen blaßrosa schattiert. Knospe lang und spitz, süß duftend, prachtvoll.
- h*3158 **Lady Inchiuin** (A. Dickson & Son 22). Prächtige Gruppenrose, neue Färbung, orange- kirschrot; mittelgroße Blüten, reichblühend. Duftende Gartenrose.
- h*3159 **Lady Greenall** (A. Dickson & Son 11). Safranorange gelb auf dunkelrahmweißem Grunde, Rückseite kupferrosa, reichblühend.
- 3162 **Lady Helen Maglona** (A. Dickson & Son 26). Knospe und halboffene Blume, glänzend karmoisinrot mit schwärzlichen Strahlen, im Verblühen in scharlachrot übergehend; Gruppen- rose, volle, wohlgeformte Blume; süß duftend.

Nach der Pflanzung tüchtig einschlemmen!

- *3164 **Lady Ursula** (A. Dickson 09). Fleischfarbigrosa, blüht dauernd, groß, gut gefüllt, Teeduft.
- h*3166 **Lady Margaret Stewart** (A. Dickson & Son 26). Bl. groß, gefüllt, im Aufblühen gelb, stark orangescharlach geadert, Rückseite karmin, später schön kadmiumorange.
- 3167 **Lady Pirrie** (Hugh Dickson 21). Außenseite kupfrigrotlich, lachsfarb., Innenseite aprikosengelb mit kupfrig, schön geformt. Pflanze kräftig, sehr reichblühend. Gruppenrose.
- 3169 **Lady Wakefield** (B. R. Cant & Son 26). Bl. glänzend aprikosenfarbig; Strauch kräftig, gesund, sehr reichblühend.
- *3170 **Lady Roundway** (B. R. Cant 23). Mittelgroß, gut gefüllt, schön kupfrigoekergelb.
- h*3173 **Ladylove** (G. Beckwith & Son 26). Aehnelt der Butterfly, mehr aprikosenfarbig, oft rosa überhaucht. Aufgeblühte Bl. nelkenrosa, aprikosengetönt, Zentrum dunkler, Bl. aufrecht auf starkem Stiel; reichblühend duftend.
- h*3174 **Lady Florence Stronge** (MacGredy 25). Blume krebsrot bis altviolettrosa, goldgelb schattiert, groß, gefüllt, haltbar, duftend, Pflanze stark, gesund.
- h*3175 **Laurent Carle** (Pernet-Ducher 07). Meist einzeln, sehr groß, schön gebaut, gefüllt, scharlach karmin. Wuchs stark, reichblühend. Gruppen- und Schnittrose.
- h3176 **Lemon Queen** (Hobbies 12). Bl. sehr gr., gef., schön zitronengelb. Wuchs u. Art der Druschki.
- 3181 **Lemon Pillar** (Paul & Son 15). Weiß, innen schwefelgelb, rankend, Druschki-Charakter.
- 3182 **Lidka Böhm** (J. Böhm 29). Sport von Una Wallace, Wuchs wie diese, fast stachellos. Bl. ebenso groß, aber gefüllter, Laub weißlich rosa, rötlich geadert, Grund goldiggelb. Reichblühend, im Herbst einzeln, hart, krankheitsfrei. 1 Stück *R.M.* —.80
- h*3184 **Lieutenant Chauré** (Pernet-Ducher 10). Wuchs aufrecht, samtiggranat-karmoisinrot, ziemlich gefüllt. Gruppen- und Schnittrose.
- 3186 **Lina Schmidt-Michel** (P. Lambert 06). Stark wachsend, 2—3 m hoch. Blume sehr groß, halbgefüllt, runde Petalen, leuchtend lackrosa. Vasen- u. Parkrose.
- h*3187A **Lord Lambourne** (McGredy 25). Farbe dunkel ranunkelgelb, nicht verbleichend, jedes Blatt mit karminscharl. Rand. Blume gut gefüllt, enorm groß, schön geformt.
- 3188 **Lise Chiavassa** (Buatois 31). Purpurkarmin, sehr groß, gut gefüllt, einzeln, sehr duftend, langer Stiel; wüchsig, aufrecht. 1 Stück *R.M.* 1.20
- h*3190 **Lord Charlemont** (McGredy 22). Blume karmoisinrot, in karminkarmoisin übergehend, groß, gefüllt, gut geformt, duftend; Schnitt- und Gruppenrose.
- *3190b **Lord Rossmove** (Campbell Hall 30). (Goldene Medaille.) Sehr groß, rahmweiß, rosa schattiert, berandet, stark duftend, wüchsig, aufrecht, sehr reichblühend. 1 Stück *R.M.* 1.20
- h3191 **Lolita Armour (Miß)** (Howard & Smith 20). Tief goldgelb mit kupfrigrotem Schein, Spitzen der Petalen korallrot, große schöne Blume. Gruppen- und Schnittrose.
- h*3192 **Los Angeles** (Howard & Smith 21). Glänzend gelblich, rosigrot, groß, ziemlich gefüllt, eine der schönsten Gelben. Vorzügliche Gruppenrose.
- *3196 **Luise Lilia** (P. Lambert 12). Außerst reichbl., stark und sehr fein duftend, dunkelblutrot, fast schwarz, auffallende Farbe, Geruch kräftig, Wuchs mäßig.
- *3201 **Ludwig Oppenheimer** (Leenders & Co. 33). Bl. groß, gut gefüllt, breite Blumenblätter, aufrecht, kegelförmig, dunkelblutrot, fast schwärzlich, duftend, haltbar, sehr reichblühend, extra. Ehrenpreis Frankfurt 1933 1 Stück *R.M.* 1.50
- 3204 **Luna** (Poulsen 25). Pflanze stark, Laub gesund, Blume mittelgroß, hellgelb. 1 Stück *R.M.* 1.—
- h*3205 **Mabel Morse** (McGredy 22). Brillant hell, goldgelb, ohne Schattierung, groß, gefüllt, reichblühend, meltaufrei, duftend, extra.
- 3206 **Little Juliet** (Louymans 25). Farbe der Juliet (5654), aber im Wuchs besser, ohne die Fehler.
- h*3207 **Mama Lamesch** (P. Lambert 23 — Loebner). Bl. meist einzeln, sehr groß, schöne spitze Form, duftend; wundervoll tieforange und fleischrot, Rückseite dunkler, Mitte krebsrot. Strauch aufrecht, reichblühend. Schnitt- und Gruppenrose.
- h*3209 **Mabel Turner** (H. Dickson 23). Dunkel lachsrosa von sehr warmem Ton. Blume groß, gefüllt, schöne Form, haltbar, Wuchs kräftig, sparrig.
- h*3210 **Mme Alexander Dreux** (Soupert & Notting 21). Empfehlenswert, Blume groß, prächtig goldgelb, gefüllt. Treib-, Gruppen- und Schnittrose.
- 3218 **Mme A. Galandé** (Mallerin 28). Fleischrosa auf granatrosa, groß, duftend, Blume gefüllt, Schnittrose. 1 Stück *R.M.* —.80
- 3219 **Mme Charles Allizon** (A. Schwartz 28). Strauch wüchsig, Laub bronzegrün. Bl. groß, gefüllt, schön geformt, gut öffnend, Knospe lang, rosigweiß, Mitte gelblichrosa, nach dem Rande hin gelb. (Mad. Vittoria Gagnière × Lady Pirrie). 1 Stück *R.M.* —.80
- 3222 **Mme G. Hekkens** (Frassem × Hekkens 29). Dunkel- und samtrot, auf schlankem Stiel, duftend. (Gl. de Hollande × Hawlmark Crimson.)

Wohl wird die Rose mit Recht als Blume der Blumen gepriesen,

- 3235 **MacGredy's Scarlet** (McGredy 30). Glänzend samtig karmoisin, Grund orangegelb, gr., gef., ausgezeichnete Form, köstl. Teeduft, Stiel lang, fest, breitlaubig, widerstandsfähig. Gruppen- und Ausstellungsrose. Wertzeugnis N.R.S. 1 Stück *R.M.* 1.20
- h*3250 **Mme Abel Chatenay** (Pernet-Ducher 91). Karminrosa mit zinnoberrosa und lachsfarbig, im Innern kräftiger. Schnitt-, Gruppen- und Treibrose.
- h*3260 **Mme Caroline Testout** (Pernet-Ducher 01). Groß, gefüllt, seidenartig frischrosa, bevorzugte Treibsorte. Gruppenrose, hart. Blumen zu 1—8. Sehr dankbar.
- 3266 **Mme Driout**. Rot, rosa und weiß gestreifte „Reine Marie Henriette“.
- 3268 **Madame Edmond Raynal** (J. Sauvageot 27). Strauch stark, reichblühend, Bl. extra groß, kelchförmig, gelblich rahmweiß, Mitte lachs, stark duftend, langgestielt.
- 3269 **Mme Emilie van der Goes** (Verschuren 25). Strauch schön wachsend mit bräunl. Laub. Bl. von herrl. Farbe auf langem, starkem Stiel; Farbe immer mehr in korallrosa mit orangegelbem Schein übergehend.
- 3274 **Madame François Hot** (A. Schwartz 28). Strauch wüchsig, Knospe länglich schön geformt, breite Blumenblätter, gut öffnend, Blume lachsfarbig mit kupfrigrosa, zum Rande weißrosa, Mitte lachsgelb. (Lady Pirrie × Mme de Beauvau). 1 Stück *R.M.* —.80
- h*3286 **Mme Jules Grolez** (Guillot 96). Gef. Chinesischrosa, Gr.- u. Schnittr. Wuchs mäßig, hart.
- h*3287 **Mme Jules Bouché** (J. Croibier 10). Lachsfarbig weiß, groß, gut geformt, feststielig. Schnitt- und Gruppenrose. Wuchs kräftig, aufrecht, sehr reichblühend, oft einzelständig.
- 3290 **Madame la Général Ardouin** (C. Chambard 27). Bl. kupfrigkarm., chromgelb schatt., sehr groß, gefüllt, duftend. Knospe auf langem Stiel, korallrot mit chromgelb, meist einzeln.
- h*3292 **Mme Léon Pain** (Guillot 05). Duftend, silberigfleischrosa, Mitte orangegelb, Rückseite lachsfarbig mit zinnober, Schnitt- und Gruppensorte, extra.
- 3294 **Mme Maurice Cazin** (Schwartz 31). Strauch wüchsig, dunkelgrünes Laub, Bl. groß, gefüllt, gut öffnend, lange Knospe, hellscharlachrot, Rückseite purpur. (General McArthur × Hadley.) 1 Stück *R.M.* 1.—
- h*3297 **Mme Mallerin** (C. Chambard 23). Bl. schön scharlachkarmin, zinnober nuanciert, Farbe verbleicht nicht; sehr groß, sehr gefüllt, duftend.
- h*3298 **Mme Maurice de Luze** (Pernet-Ducher 03). Breite Pet., sehr groß, gefüllt, dunkelrosa, Mitte purpurkarmin, langgestielt. Schnitt- u. Gruppenr. (Mme Abel Chatenay × Eug. Fürst.)
- *3309 **Madame Pierre S. du Pont** (Mallerin 29). Sehr wüchsig aufr., dauernd im Wuchs, stachellos, breites, hellgrünes krankheitsfreies Laub. Kn. herrlich, auf langem Stiel. Bl. kelchf., rein tiefgelb, groß, gefüllt, duftend, dauernd blühend. (Goldmed. Bagatelle 1929.) 1 Stück *R.M.* —.80
- 3319 **Mme van de Voorde** (Mallerin 30). Schöne Herbstrose. Wuchs kräftig, Laub frischgrün, Knospe lang über dem Laub, fest, dunkelgranatrot mit scharlach, halbgefüllt, wie K. of K., süß duftend. 1 Stück *R.M.* 1.—
- 3333 **Maréchal Lyautey** (Croibier 31). Glänzend dunkelrot, gute Form, groß, gefüllt, einzeln, aufrecht, reichblühend. (Hadley × L. Carle.) 1 Stück *R.M.* 1.—
- 3336 **Margaret Anne Baxter** (Smith 28). Rosig weiß, prächtige Form, duftend, auf starkem Stiel, sehr reichblühend, goldene Medaille, extra. 1 Stück *R.M.* 1.25
- 3340 **Marceline** (E. Buatois 28). Str. wüchsig, reichbl., längl. Knospe, gut öffnend, Bl. groß, gefüllt, auf aufr. Stielen, purpur, Rand heller, Rücks. lilarosa. (Druschki × Yves Druhen). 1 St. *R.M.* —.60
- *3341 **Mary Hart** (Jacks & Perk 31). Sport von Talisman. Knospe kastanienbraun. Blume samtigblutrot, ohne gelben Ton, sehr reichblühend. 1 Stück *R.M.* 2.—
- h*3342 **Margaret Dickson Hamill** (A. Dickson & Son 15). Bl. strohgelb, Rand und Rückseite rosa, groß, rund, reichblühend, hellgrünes Laub. Gruppen- und Schnittrose.
- h*3344 **Margaret McGredy** (McGredy 27). Bl. sehr groß, orangescharlach, einzeln, aufrechter Wuchs, meltaufrei. Goldene Medaille. Verbesserte Queen Alexandra. Prachtvolle Schnitt- und Gruppenrose, auffallend u. sehr zu empfehlen. Niedere *R.M.* —.60, Hochstämme *R.M.* 2.50
- h*3346 **Marguerite Chambard** (C. Chambard 28). Strauch aufrecht, verzweigt, mit dunkl. Laub, Kn. länglich geranienrot, stark zinnober nuanciert. Bl. einzeln, auf fest. Stielen, extra groß, die Farbe der Knospe bis zum Verblühen behaltend, reichblühend, duftend. 1 Stück *R.M.* —.80
- h*3347 **M. Geier** (J. Felberg-Leclerc 29). (Augustus Hartmann × Admiral Ward.) Kn. von schöner Form, Blume dunkelkarminfeurigrot, gr., gef., einzelständig, auf starken festen Stielen. Laub gr., lederartig, dunkelgrün und gesund. Pflanze kräftig, aufrecht, sehr reichblühend. Schnitt- und Gruppenrose. 1 Stück *R.M.* —.70
- 3349 **Minnie Saunders** (E. Hicks 21). Einzelständig, rot, schöne Form.
- *3351 **Marie Faist** (V. Berger 25). Blume zart nelkenrosa, mit lachsrosafarben und orangegelb im Grunde. 1 Stück *R.M.* —.80

da sie an Duft und Gestalt alle andern beschämt. (Homer.)

- *3353 **Marie Maaß** (C. Maaß 28). Bl. enorm gr., voll gefüllt, sehr haltbar, doch willig aufbl., hochedel geformt, reinweiß, im Verblühen in elfenbeinweiß übergeh., von herrl. Wohlgeruch. Wuchs stark. (Kaiserin Auguste Viktoria × Maréchal Niel.) 1 Stück *R.M.* —.60
- h*3356 **Marcia Stanhope** (G. Lilley 22). Sämling von Druschki, eine sehr schöne duftende weiße Rose. Strauch kräftig, Blume groß, langstielig, gefüllt, gute Form, reichblühend.
- h 3357 **May Wetteren** (A. Dickson & Son 28). Bl. gr., mäßig gef., Farbe erinnert an Mad. A. Chatenay, innen von leuchtend lachsrosa zu fleischfarbig übergehend. Die Außenseite tiefrosa, dann nelkenrosa, zuletzt glänzend rosa. Strauch stark. 1 Stück *R.M.* —.70
- 3369 **Max Hesdaörffer** (Jakobs 02). Kn. lang, Bl. dunkelrosa bis hellrosa. Sämling von Kaiserin.
- h*3382 **Mrs. Aaron Ward** (Pernet-Ducher 07). Indischgelb, lange haltend, für Binderei und Ausstellung wertvoll, hart, Gruppenrose.
- 3388 **Mrs. H. R. Darlington** (McGredy 20). Große Blume, weiß mit rahmgelber Schattierung; gut gebaut. Ausstellungsrose.
- h*3389 **Mrs. Henry Morse** (McGredy 19). Blume groß, auf sehr langen Stielen, glänzend zinnoberrosa, schön gebaut, sehr lange haltbar, duftend, Schnittrose. Wuchs buschig, mittelhoch.
- h*3393 **Mrs. Henry Winnett** (J. H. Dunlop 21). Glänzend rot, ähnlich Richmond, Blume gut geformt, süß duftend. Treibrose, extra.
- *3399 **Mrs. Wakefield Christy-Miller** (McGredy 10). Silbrigweiß mit rosa Schein, hell lachstrot schattiert, sehr groß, aufrecht, gut gefüllt. Wuchs mäßig.
- h*3405 **Mrs. Charles Lamplough** (McGredy 20). Große, volle Blume, weiß mit zitrongelb, schöne Farbe, schöne haltbare Form, sehr duftend, reichblühend; Wuchs kräftig.
- 3406 **Morgenrot** (P. Lambert 03). Einfache, remontierende Heckenrose, groß, feuerrot mit weißem Auge. Parkstrauch bis 2 m hoch, frühblühend, mit Blumen überladen.
- *3415 **Oberbürgermeister Heimerich** (E. Weigand 29). Blume groß, gefüllt, von sehr langer Form, Farbe frischrosa. Wuchs ganz besonders stark, Triebe 50—60 cm lang. Schnitt-, Garten- und Treibrose. 1 Stück *R.M.* —.80
- 3417 **Odorata** (G. A. v. Rossem 28). Blume gelb mit dunkelrot gemischt. Rückseite der Petalen weiß mit rosa Rand, untere Hälfte goldgelb, Innenseite rein hellrosa, Knospe besonders schön, sehr groß, im Verblühen in seidigrosa übergehend, gefüllt, gut öffnend. Centifolienduft. (Sunburst × Ma Fiancée.) 1 Stück *R.M.* —.70
- 3419 **Our Bob** (A. Davis 28). Glänz. samttrot, offen, Mitte goldig, Kn. lang. Remontantduft. 1 Stück *R.M.* —.80
- h*3422 **Ophelia** (W. Paul & Son 12). Lachsfleischfarbig mit rosa, breite und schöne Form, dreiviertel gefüllt, Prachtknospe, aufrecht, sehr reichbl., wüchsig. Gruppen-, Treib- u. Dekorationsrose. Schn.
- 3425 **Oliver Mee** (Sandy Dickson 27). Blume sehr groß mit hoher Mitte, dunkellachsfarbig, später lachsrosa, Knospe sehr lang und spitz.
- h*3426 **Papa Lambert** (P. Lambert 99). Reinrosa, kelchförmig, sehr groß, gefüllt, sehr duftend, reichblühend, Treibrose. (White Lady × Marie Baumann.)
- 3428 **Paula Meyer** (M. Leenders & Co. 29). (Die Rosenkönigin von M.-Gladbach.) Wuchs aufrecht, Laub krankheitsfrei. Kn. lang, meist einzeln, silbrig karminrosa, haltbar, stark duftend, reichblühend. (Mme Edmé Metz × Betty Uprichard.) 1 Stück *R.M.* —.80
- 3432 **Perfume** (Geo Marriott 29). Tief dunkelsamtig karmin. Knospe lang und spitz, halboffene Bl., schön geformt. Offene Blumen mit harten Blumenblättern, nicht zu stark gefüllt. Sehr starker Rosenduft; Wuchs stark. 1 Stück *R.M.* —.80
- h*3436 **Pius XI** (M. Leenders & Co. 25). Wuchs stark, Knospe einzeln auf langem Stiel, Blume groß, duftend, gefüllt, rahmweiß mit rahmgelber Mitte.
- 3437 **Portadown Bedder** (McGredy 29). Blume mittelgroß, gefüllt, orangegelb mit kirschrot, sehr blühwillig.
- h*3439 **Pink Pearl** (M. Leenders & Co. 24). Feurigrosa mit neyronrot auf lachsf. Grund, gut gefüllt, schön gebaut. (Ophelia × [General McArthur × Van Houtte]).
- h*3440 **Pharisäer** (aus Trier 01). Weißlichrosa mit dunkler lachsrosa Mitte, aufrecht, große lange Knospe, Herbstblüher, besonders reichblühend, hart.
- *3442 **Phoebe** (B. R. Cant & Sons 22). Rahmweiß, gut geformt, lange spitze Knospen.
- 3445 **Preußen** (Loebner 20). Bl. in Form wie Farbenkönigin, sehr groß, gut gefüllt, tiefdunkelrot, aufrecht auf starkem Stiel, Wuchs gut, Laub gesund. Wuchs mittelhoch, 60 cm.
- h*3451 **Prince de Bulgarie** (Pernet-Ducher 01). Fleischrosa mit lachs und orange, aufrecht, reichblühend, extra. Kastenrose, Gruppen- und Schnittrose. Wuchs mittelhoch.
- *3452 **Prince Henry** (W. Easlea & Son 26). Ideale Beetrose, aufrecht wachsend, fast stachellos, groß, Blütenrispen, oft bis 20, gr., ziemlich gefüllt, zart gelblich, nelkenrosa mit zinnober Rückseite.
- 3453 **Princess Elizabeth of Greece** (Chaplin Brs. 26). Blume goldgelb, terracotta nuanciert, duftend, Strauch stark, reichblühend.

Am süßesten glüht die Rose vom Morgentau gefeuchtet —

- *3455 **Princesse Yvonne Chika** (Mühle 26). Guter Wuchs, gesunde Belaubung. Kn. sehr elegant, Bl. becherförmig, fein alabasterartig weiß mit chromgelber Mitte, Schnitt, gut gefüllt.
- h*3459 **Professor Gnau** (Math. Tantau 28). Bl. gef., haltbar, willig aufblüh., Kn. auf festem Stiel, halb offen, gelb, mit rötl. Schimmer, beim Aufgehen in rahmfarbig übergehend, stark duftend. Str. aufrecht, bis zum Frost blühend. (Oskar Cordel × Sämling.) 1 Stück *R.M.* —.60
- h*3460 **Prinzessin Hildegard** (P. Lambert 17). Der Strauch wächst überaus stark, breit u. hoch, hat festes dickes Holz, wenige u. kräftige Stacheln, breites glänzendes Laub. Bl. sehr groß, sehr gut gefüllt, hellgelb, in rahmgelb übergehend, meist am alten vorj. Holze blühend. Ein kurzes Zurückschneiden des Strauches ist zu unterlassen.
- 3461 **Prinzessin M. von Arenberg** (M. Leenders & Co. 28). Bl. sehr groß, gefüllt, duftend, rosig weiß mit hellatlasrosa. Wuchs sehr gedungen, dauernd blühend, meist einzeln, aufrecht auf starkem Stiel (Ophelia × Los Angeles.) 1 Stück *R.M.* —.60
- h*3464 **Radiance** (J. Cook 09). Aufrecht, groß, kugelig, gefüllt, leuchtend karminlachs mit kupfriggelbrot, dauernd u. reichblühend, haltbar, duftend, gesund, hart, Schnittsorte. Herbstrose.
- h*3467 **Rapture** (Trändley & Schenk 26). Sport von Ophelia, wunderbare Färbung, glänzend aprikosenrosa mit goldfarbiger Schattierung; stark gefüllt, reichblühend.
- h 3470 **Reine Marie Henriette** (Levet 79). Stark rankend, leuchtend rot, Nielform, Spalier- und Säulenrose, hart. Gut fürs Kalthaus als Treibrose.
- h*3477 **Red Star** (A. Dickson & Son 16). Leuchtend feuerrote gr. Bl., dreiviertel gefüllt, Wuchs stark, aufrecht, prachtvoll, Schnitt- und Gruppenrose, sehr reich und dauernd blühend.
- *3479 **Reverend F. Page Roberts** (B. R. Cant & Sons 21), schön nielgelb, große volle, gutgeformte Blume, reichblühend.
- 3480 **Reveil** (van Rossem 24). Strauch mäßig, reichblühend, Blume mittelgroß, gut gefüllt, buttergelb mit goldener Glut.
- 3481 **Ronald Tooke** (H. Morse & S. 27). (Sport von Colonel Osw. Fitzgerald.) Sehr dunkel karmoisin.
- h*3486 **Richmond** (C. E. Hill 05). Scharlachrot, stetig blüh., lange Knospe, duftend. Gruppensorte. Tr.
- h*3488 **Roselandia** (Walther Stevens 24). Sport von Ophelia. Blume größer, dunkler und leuchtender als Golden Ophelia. Dufft nach Obst; extra Treib- und Schnittrose.
- *3490 **Rudolf Alexander Schröder** (W. Kordes Söhne 30). (Mme Jules Bouché × Kaiserin.) Starker Wuchs, Blume groß und gefüllt, reinweiß auf gelbem Grunde. Knospe lang, spitz, auf lg. straffen Stielen. Besonders zum Freilandschnitt u. für Treiberei. *R.M.* —.80, 10 St. *R.M.* 7.—
- *3491 **Rupert Brooke** (W. Easlea & Sons 28). Bl. dunkelrosa mit rahmfarbig fleischrosa, groß, Strauch stark wachsend, reichblühend; ausgezeichnete Rose. 1 Stück *R.M.* —.80
- 3494 **Rotelfe** (M. Tantau 22). Prächtigt scharlach mit kastanienbraun. Eine der dunkelsten. Wuchs kräftig, Blume mittelgroß, halbgefüllt.
- h 3496 **Ruth** (J. A. Pemberton 21). Orangegelb karmingetönt, Blume groß, kugelförmig, reichblühend.
- h 3498 **Sachsengruß** (Neubert 12). Blume sehr groß, zart fleischfarbig auf weißem Grund, schön geformt; Druschki-Form und -Wuchs.
- 3502 **Sarah Wright** (H. Morse & Sons 28). (Ophelia × Esmée Wright.) Wuchs der Ophelia, schönes Rosa; Form und Größe gut. 1 Stück *R.M.* —.80
- h*3505 **Shot Silk** (A. Dickson & Sons 24). Eigenartige Farbenrose. Leuchtend kirschrot, lachsorangearosa überhaucht, reichblühend, aufrecht, Schn.
- 3506 **Slava Böhmova** (J. Böhm 30). Prachtrose, Knospe 10 cm lang, Bl. sehr groß, gefüllt, lachsrot mit goldgelbem Rand. Wuchs sehr stark, gesund, Laub stark glänzend. (Golden Garden × Golden Emblem.) 1 Stück *R.M.* —.80
- 3507 **Sir David Davis** (MacGredy 26). Bl. gr., gef., schön geformt, dunkelkarminrot. 1 St. *R.M.* —.70
- 3508 **Senator** (The Florex Gardens 26). Dunkelscharlach, nicht verblass., sehr duft. 1 St. *R.M.* —.80
- h*3514 **Souvenir de H. A. Verschuren** (Verschuren 21). Eine der schönsten gelben Rosen, große Blume, goldgelb, reichblühend, gefüllt, Gruppen- und Schnittrose, aufrecht, zu 1—3.
- 3515 **Souvenir de François Graindorge** (Grandes Roseraies 28). Knospe groß, spitz, dunkelindischgelb, Stiel lang und straff. Blume ziemlich groß, becherförmig, ockergelb, am Grunde indischgelb, duftend. 1 Stück *R.M.* —.70
- h*3517 **Souvenir d'Alexandre Bernaix** (P. Bernaix 26). Stark wachsend, Blume sehr groß, kugelförmig, karmoisin-zinnoberrot, feuerrot erhellt; Knospe auf langem festem Stiel.
- 3519 **Schwabenland** (V. Berger 28). Blume einzeln auf starkem Stiel, groß, gut gefüllt, amarantrosa, Blumenblätter gerollt, spitze Ecken bildend, lang haltend, dauernd blühend, duftend. (Rugosa Sämling × Elizabeth Cullen.)
- 3522 **Sr. de Claude Vially** (L. Reymond 31). Hellrot mit morgenrot u. dunkelrosa schattiert, Innenseite heller, wie bei Jonkh.-Mock. Knospe fest, lang, wüchsig, sehr reichblühend; von Jonkh. Mock abstammend. 1 Stück *R.M.* 1.—

am lieblichsten blickt Liebe, wenn sie durch Tränen leuchtet. (W. Scott.)

- 3531 **Souvenir de Henri Faasen** (Faasen & Hekkens 29). Reichblühend, ziemlich gefüllt, auf starkem Stiel, auffallend rosa mit tieforangegebl, duftend. 1 Stück *R.M.* —,70
- 3535A **Scarlet Bedder** (Jersey nurseries 22). Reichblühend, Wuchs ziemlich niedrig, scharlachrot.
- 3536 **Superb** (F. Evans 25). Strauch gut wachsend, hart; Blume groß, gut gefüllt, schön geformt, aufrecht, silbrigrosa, Rückseite dunkler.
- *3539 **Sunburst** (Pernet-Ducher 11). Aufrecht, Knospe meistens einzeln auf langen Stielen, lang und spitz, Blume groß, ziemlich gefüllt, von schöner Becherform, leuchtend kadmiumgelb, in gelbweiß übergehend, mit orangegebl. Mitte. Schnitt- und Treibrose.
- h*3541 **Therese Zeimet-Lambert** (P. Lambert 23). Blume von idealer Form, groß, gut gefüllt, Knospen lang und spitz, auf langem Stiel, karminrot, in karminrosa übergehend, mit orange und ockergelbem Grund, stark duftend; aufrecht.
- 3542 **The Daily Mail Sweet scented Rose** (McGredy 29). Dunkelsamtigrot, scharlach nuanciert. Reichblüh. Prachtrose, Wuchs stark. Erhielt den Goldpokal als bestduft. Rose 1929. 1 St. *R.M.* 1.—
- h*3544 **T. F. Crozier** (Verschuren 18). Stark wachsend, große Blume, weiß mit hellgelb im Zentrum, gut gefüllt, aufrecht, reichblühend.
- 3546 **The Adjutant** (Pemberton 22). Knospe lang, spitz, Blume groß, halbgefüllt, zinnoberrot.
- 3548 **Toison d'or** (Pernet-Ducher 21). Große Bl., lange Knospe, aprikosengelb mit orange schattiert.
- h*3550 **Una Wallace** (McGredy 21). Blume schön kirschrot, ohne Nebenton, schön geformt.
- 3551 **Ville de Grenoble** (Mallerin 32). Scharlachzinnober, groß, gefüllt, duftend, orange geädert, hervorragend, aufrecht, Laub fest, gesund; Gruppenrose, extra. 1 Stück *R.M.* 1,50
- 3553 **Vesuvius** (McGredy 23). Hellscharlachkarmoisin, einzelständig.
- 3554 **Villa Pia** (Gebr. Leenders 26). Blume dunkelsamtigrot mit schwärzlichem Widerschein. Knospe lang, einzeln. Blume groß, gefüllt, süß duftend.
- 3555 **Victor Mayer** (Buatois 21). Prächtig blutrot mit dunklerem Widerschein.
- 3556 **Vicomtesse Pierre du Fou** (Sauvageot 23). Stark wachsend, reichblühend und wohlriechend, prächtig dunkelrot.
- 3559 **W. C. Nickerson** (Mrs.). (W. Easlea 28.) Leucht. kirschorangerot, Bl. sehr groß, auf steifem Stiel, für Ausstellung und Garten. 1 Stück *R.M.* 1.—
- h*3561 **W. C. Gaunt** (A. Dickson 17). Mittelgroß, gut geformt, samtigkarmoisin mit kastanienbraun, aufrecht, wüchsig.
- 3563 **Waltham Cross** (Chaplin Brs. 27). Blume leuchtend karmoisinscharlachrot, an K. of K. erinnernd, aber glänzender und größer, auf festem Stiel. Strauch stark.
- *3565 **Weddigen** (P. Lambert 16). Strauch buschig, aufrecht, straff, stacheliges Holz, hart, Blume groß, gut gefüllt, regelmäßig, äußere Blumenblätter breit, die der Mitte schmaler, sehr frisch silbriglachsrosa, bis zur Mitte lachsrot werdend, 1 bis zu 3 auf geraden Stielen, hochfein und stark duftend, reich und dauernd blühend. (General McArthur × Goldelse). Schnitt- und Gruppenrose.
- *3567 **Westfield Star** (H. Morse 20). Sport von Ophelia, mit allen guten Eigenschaften der Stammsorte, zitrongelb; Schnitt- und Gruppenrose, Blume groß.
- *3574 **White Ensign** (McGredy 25). Reinweiß, am Grunde zartraumfarben. Mittelgroß, gefüllt, aufrecht auf langem Stiel. Blume sehr lang haltbar.
- h*3575 **Wilhelm Kordes** (Kordes Söhne 22). Farbenschöne Rose, kapuzinerrot auf goldigem Grunde, aufrecht, reichblühend, Wuchs kräftig, sehr auffallend.
- *3585 **W. E. Chaplin** (Chaplin Brothers 29). Weltrose, Verbesserung der Lord Charlemont. Blume groß bis sehr groß, auf sehr langen starken Stielen, aufrecht stehend, voll gefüllt, haltbar, nie blauend oder verbrennend, duftend, willig aufblühend bei jeder Witterung, offen noch sehr schön, Farbe ein reines weitleuchtendes Rot, Wuchs stark, buschig, Pflanze hart, Belaubung grün, gesund. Schnitt- und Treibrose, auch als Gruppenrose. 1 Stück *R.M.* —,60
- 3586 **Windsor** (Chaplin Bros. 29). Mittelgroß, scharlach, dunkelzinnoberrot, sehr reichblühend; Blume aufrecht auf steifem Stiel, köstlich duftend. Gruppenrose 1 Stück *R.M.* 1.—
- 3588 **William Orr**. (McGredy 30). Brillant, samtigrot, Außenseite heller, groß gef. edle Form, stark duftend, Laub krankheitsfrei, aufrecht. Gruppenrose. 1 Stück *R.M.* 1.—
- h*3590 **Talisman** (Montgomery Co. 28). Farbenrose; Blume auf enorm langen kräftigen Stielen, aufrecht, gefüllt, haltbar, stark duftend; scharlach, kupfrig und goldig, manchmal scharlachrot mit goldgelb schattiert. Wuchs stark, Belaubung groß, lederartig, krankheitsfrei. Das ganze Jahr hindurch blühend.
- *3600 **Vaterland** (V. Berger-Pfitzer 28). Blume schwarzrot mit kupferbraun. Widerschein, ähnlich Louis van Houtte. Blumenblätter beim Aufblühen leicht zurückgeschlagen. Blume aufrecht, auf straffem Stiel, dichtgefüllt, zart duftend. (National Emblem × Earl Haig.)
- 3650 **Joyous Cavalier** (Archer 27). Glänzend scharlach, farbehaltend. 1 Stück *R.M.* 1.—

Eine Beigabe von feuchtem Torfmull zur Pflanzerde befördert die Wurzelbildung.

Großblumige, langtriebige remontierende Rosen

Meist als Sports aus den Originalsorten erzogen. Sie zeichnen sich durch ihr starkes Wachstum und die Neigung zum Klettern aus. Die Blumen stimmen mit denen der Stammsorte überein.

1 Stück *R.M.* —.70, 10 Stück einer Sorte *R.M.* 6.—

- 2247 **Auguste Kordes** (Sport v. Jos. Gay). (Kordes 28.) Prächt. Säulenrose, dauernd blüh., rosenrot.
- 2248 **Mrs. Annie Burgess** (S. W. Burgess 26). Halbkletternd, Blume groß in Sträußen, einfach, blaßrosa, frühblühend.
- 2249 **Bishop Darlington** (Capt. Thomas 27). 1—2 m hoch, Knospe orangerot. Blume blaßrosa, halbgefüllt, Mitte hellgelb, Rückseite kanariengelb, Obstduft.
- 2250 **Bloomfield Exquisite** (Capt. Thomas 26). (Gl. de Dijon × Teplitz.) Hellrosa.
- 2251 **Climbing Belle Siebrecht** (W. Paul 99). Sport von Nr. 1884, tiefkarminrosa.
- h 2252 **Climbing Château de Clos Vougeot** (Morse 20). Sport von Nr. 1876, dunkelkarmoisin.
- 2254 **Golden Vision** (A. Clark, Australien 27). Strauch kletternd. Blume nielfarben, beim Öffnen in rahmfarben übergehend. Blume mittelgroß (M. Niel × Rosa Gigantea.)
- h2261 **Climbing Caroline Testout** (Chauvry 01). Rankende Testout; zu Pyramiden u. Spaliere
- 2262 „ **Mme Ed. Herriot** (Ketten frères 21). Stark wachsend, Farbe wie Nr. 5660.
- 2273 „ **Ophelia** (A. Dickson 23). Wuchs stark, Blume größer als Ophelia.
- h2275 „ **Queen Alexandra-Rose**, Blume und Farbe ebenso schön wie Nr. 5671.
- 2277 „ **Richmond** (A. Dickson & S. 13). Kräftig wach., Farbe scharlachrot wie Nr. 3486
- 2282 „ **Cracker** (Alister Clark 27). Blume mittelgroß, einfach rot.
- 2283 **Edda** (Lodi 29). (Reine M. Henriette × Mr. Boncenne.) (Edder.) Bl. gelblich violett, groß, gef., Mitte rötlich magenta, scharf von den äußeren Blumenblättern sich abhebend. Laub rötlich-grün, gesund.
- 2285 **Kletternde Germania. Neu!** (Dr. Brada 32). Starkwüchsiger und willig blühender Sport von Dr. Müllers Germania; mittelgroß, kupfrigrot und gelb mit rosa.
- 2287 **Kitty Kininmouth** (Australier 27). Strauch stark, wüchsig hart. Knospe groß, Blume auffallend rosa, nicht verblassend (Sämling × R. gigantea.)
- h2289 **Mad. Gregoire Staechelin** (P. Dot 27). Strauch stark kletternd, bis 4 m hoch, Blume zart-rosa Petalen gewellt, sehr stark u. weithin duftend, Knospe sehr lang, reichblüh. und remontierend (5000 × 1875).
- 2293 (5713) **Le Rêve** (Pernet-Ducher 23). Halbkletternd, ziemlich g. bis holzig, frisch, grünes Laub, Blume reinsonnengelb.
- 2295 **Kletternde H. Robinow** (P. Lambert 33). Sport von H. Robinow. 2—2½ m hoch, sehr reichblühend, ähnelt in Farbe Ophelia, aber kräftiger in Farbe und rötlichgelb in der Mitte, stark duftend.
- 2296 **Queen of Hearts** (Alister Clark 27). Blume groß, halbgefüllt, lebhaft rosa, duftend.

Folgende Nummern meines Sortimentes eignen sich für dieselben Verwendungsarten:

517, 582, 735, 827, 983, 1020, 1075, 2166, 1890, 4067, 3470, 3910 und alle aus der Rasse Lambertana 347—378.

Irische und andere einfachblühende Teehybriden

Niedere 1 Stück *R.M.* —.50

Diese einfachblühenden Rosen wirken vorzüglich als Ziersträucher in Trupps auf feinem Rasen. Sie sind auch brauchbar als Tischdekoration. Schnitt kurz.

- 3767 **Irish Simplicity** (Hgh. Dickson 09). Reinweiß, die größte der einfachen Blumen.
- 3772 **Irish Elegance** aprikosenfarbig mit kupfrigbrunze.
- *3779 **Isobel** (McGredy 16). Karminrot, orange u. kupfrigscharlach getönt, sehr reichbl., früh. Blüher.
- *3781 **Fritz Graf Schwerin** (P. Lambert 16). Blume aufrecht, groß, rosenrot, Grund heller.
- 3782 **Mrs. Oakley Fisher** (B. R. Cant 21). Orangegelb, ähnlich Lady Hillingdon, süß duftend, in großen Dolden, gut für Schnitt.
- 3787 **Irish Courage** (S. McGredy & Sons 28). Neue zweifarbige Rose. Blume krebsrosa, in lachsrosa übergehend, auf gelbem Grunde.

- *3788 **Irish Hope** (S. McGredy & Sons 28). Blume karminrot mit kastanienbraun schattiert, Knospe schön geformt, sehr wohlriechend.
- 3789 **Irish Sweetnes** (McGredy 29). Karminrot mit scharlach, wohlriechend, gute Gruppensorte.
1 Stück *R.M.* —.70

Bengal- (Monats-) Rosen

(*Rosa semperflorens* Curtis 1794, stammt aus China.) Schnitt kurz.

Niedere 1 Stück *R.M.* —.50, 10 Stück *R.M.* 4.50, 100 Stück *R.M.* 40.—

- 3790 **Rosa indica semperflorens**, rosa mit weißer Mitte, einf. Wuchs, sparrig, hochwachs., hart.
- *3805 **Beauty of Rosemawr** (Jones 04). Mittelgroß, karminrosa, starkwüchsig, gut gefüllt.
- *3824 **Felleberg** (Felleberg 51). Karmin, kräftig wachsend, reichblühend, geeignet zum Niederhaken, Herbstblüher, in Büscheln.
- *3830 **Hermosa** (Marcheseau 40). Zartrosa, gut gef., sehr reichbl. Für Topf u. Grupp. geeignet, hart.
- *3831 **Hofgärtner Kalb** (Felberg-Leclerc 13). Blume mittelgroß, duftend, 10—20 auf einem Stengel, karminrosa mit gelber Mitte.
- *3832 **Frau Dr. Schrickler** (J. Felberg-Leclerc 27). Bengalhybride. Blume groß, gefüllt, karminrot mit glänzend kupferrot durchsetzt. Belaubung dunkel, Wuchs aufrecht; reichblühend, wohlriechend. (Gr. an Teplitz × Souv. de Mme Eug. Verdier.)
- *3841 **Leuchtfleur** (Kiese 08). Leuchtend blutrot, gefüllt, duftend, reichblühend, wüchsig. Blütenfleur vom Juni bis zum Eintritt des Frostes. Gruppenrose; unempfindlich gegen Kälte.
- 3866 **Semperflorens pallida**. Alte harte Monatsrose. Knospe lang, hellrosa, halbgefüllt, Gruppenr.
- 3870 **Viridiflora** (Harison 56). Grünblühende Rose, rosettförm., interessant, mittelgroß, reichblüh.

Laurentia- (Lawrenceana-) Röschen

Eignen sich als niedrige Einfassungs- und kleine Topfrosen gut zu Felsengärten.

- 3876 **Rosa Rouletti** (China 29). Pflanze nur 20—25 cm hoch, flach wachsend, dicht. Laub fein frischgrün, Knospe klein, lebhaft rosa, Blume klein, 1½ cm Durchm., dachziegelfarbig, kapuzinerrosa, sehr reichblühend; Felsen- und Topfrosee; niedrigste Rose.
1 Stück *R.M.* 1.20
- 3881 **Pompon de Paris** (Zwergbengal). Treibrose, hellrosa, Ähnlichkeit mit 3876, stets blühend.
1 Stück *R.M.* —.60

Rosa gigantea

- 3885 **Sœur Amic** (Levavasseur). (Schnitt lang).
- 3889 **Susan Louise** (Giganteahybride). (Jackson u. Perkins 33.) Blume halbgefüllt, reinrosa, in Massen blühend, wüchsig; Schnittrose.
1 Stück *R.M.* 1.25

Bourbonrosen

(*Rosa Bourbonica* N.)

(Kreuzung aus Bengalrose × remontierende Damascener.) *Rosa Bourbonica* wurde durch Zufall gefunden. Schnitt nicht zu kurz, möglichst wenig schneiden! Niedere *R.M.* —.50, Hochstämme *R.M.* 1.80

- 3890 **Rosa Bourbonica**, Redouté.
1 Stück *R.M.* —.80
- *3895 **Adam Messerich** (P. Lambert 20). Parkrose. Bourbonhybride-Charakter, bildet breit ausladende Büsche von 200—300 cm Höhe. Laub hellgrün, Knospe eiförmig, kräftig rosa, einzeln oder zu drei. Blume fast gefüllt, duftend, rein rosarot, haltbar. Blüht bis zum Herbst; sehr frühblühend, hart, Parkstrauch
100 Stück *R.M.* 40.—
- 3903 **Louise Odier** (Margottin 61). Mittelgroß, gefüllt, leucht. rosa, schön geb., aufrecht, wüchsig.
- h*3909 **Souvenir de la Malmaison** (Beluze 43). Zart fleischfarben weiß, unübertroffene Rose zu allen Zwecken. Gruppen-, Treib- und Topfrosee, duftend. Wuchs kräftig, buschig. (Schnitt kurz).
- h*3910 **Zéphirine Drouhin** (Rizot 68). Ziemlich gefüllt, rein karminrot, rankend, duftend; schön belaubt. Kann als Rank-, Pyramiden- u. Säulenrose verwendet werden, hart, gut remontierend.
- *3912 **Martha** (Zeiner 12). Lachsfarbigorangerosa, in gelblichrosa übergehend. Reichblühend, gut remontierend, dornelos, duftend. Spalier- und Pyramidenrose. Sport von Nr. 3910.

Fällt Ihnen die Auswahl schwer, überlassen Sie mir die Wahl – Sie werden zufrieden sein!

Noisetterosen

(*Rosa indica* × *Rosa moschata* Mill.). Schnitt lang, auslichten. Starkwüchsig, kletternd, gut fürs Kalt- und Warmhaus, wie als Spalierrose.

Niedere 1 Stück *R.M.* —.50, 10 Stück *R.M.* 4.50, Hochstamm *R.M.* 2.—

- h*3915 **Aimée Vibert** (Vibert 1828). Mittelgroß, gefüllt, reinweiß, in Büscheln blühend. Hart, bis zum Frost, spät. Schöne Gräberrose als Hochstamm.
- 3916 **Alister Stella Gray**. Dauernd blüh., Blume klein, zitrongelb, in Büscheln. Wuchs mittelmäßig.
- *3919 **Bouquet d'or** (Ducher 73). Groß, dunkelgelb, gefüllt, stark rankend.
- h 3921 **Céline Forestier** (Trouillard 42). Groß, gefüllt, hellgelb, Zentr. dunkler, flach, in Büsch. blüh.
- h 915 **Maréchal Niel**, siehe 915 unter Teerosen.
- h 3941 **Ophirie** (Gouchault 41). Mittelgroß, gefüllt, kupfrigaprikosen, farbig, reizende Knospen.
- h*3942 **Rêve d'or** (Ducher 80). Mittelgroß, gefüllt, dunkelgoldgelb, stark rankend, ziemlich hart.
- h*3944 **William Allen Richardson** (Vve. Ducher 78). Rein zitrongelb, einzig in dieser Färbung, reichblühend, rankend. Blume mittelgroß, gut gefüllt, Wuchs sparrig, starke Stacheln.

Noisette-Bourbon-Hybriden

Niedere 1 Stück *R.M.* —.50, 10 Stück *R.M.* 4.50

- *3953 **Mme Alfred Carrière** (Schwartz 80). Mittelgroß, gefüllt, duftend, gelblichweiß, sehr starkwüchsig, bis 3½ m hoch werdend. Parkstrauch, auch als Spalierrose gut, sehr hart.

4. Sektion: Banksia (Kletterrosen)

Die an der Riviera überall an Hecken, Zäunen, Toren, heimische Kletterrose. 1 Stück *R.M.* —.80

Trockene, gute Winterdecke erforderlich.

- 3959 **Banksia alba**. Kleine, weiß gefüllte Blume, Laub glänzend grün, zierlich, nur unter guter Decke überwintend, einmal blühend.
- 3960 **Banksia lutea**, klein, gelb gefüllt, nicht winterhart hier, gut für unter Glas, einmal blühend, in Büscheln zu 5—20.

Remontantrosen (*R. hybrida bifera*)

(*R. damascena* × Indischen Rosen). Hart, wüchsig, duftend, wiederholt blühend, Schnitt kurz, nur bei langtriebigen Sorten langer Schnitt; gut ist es, lange Triebe flach zu binden.

Remontant heißt, daß diese Rosen in einer Saison nochmals blühen, im Gegensatz zu Einmalblühenden, also nicht: „wieder hochsteigend“.

Niedere 1 Stück *R.M.* —.50, 10 Stück einer Sorte *R.M.* 4.50, 100 Stück *R.M.* 40.—

Halbstämme *R.M.* 1.50, 10 Stück *R.M.* 13.25, Hochstämme *R.M.* 1.80, 10 Stück *R.M.* 16.50, 100 Hochstämme *R.M.* 150.—

- h4001 **Abel Carrière** (E. Verdier 64). Purpurkarmin, sehr groß, gefüllt (Jacqueminot-R.).
- *4007 **Alfred Colomb** (Lacharme 65). Blume gefüllt, rund, glänzend karminrot, hart, sehr reichblühend, duftend; Treib- und Schnittrose. (Mme-Victor-Verdier-Rasse.)
- h*4016 **Anna de Diesbach** (Lacharme 58). Sehr groß, karminrosa, aufrecht. Treib- u. Gartenrose. (La-Reine-Rasse.) Typische Rasse, eine der besten alten Sorten. Herbstflor geringer.
- *4030 **Baronne de Rothschild** (Pernet 67). Gefüllt, zartrosa, einzeln, aufrecht, schöne Kelchform. Treib- und Gruppenrose. (Type.)
- h 4041 **Bolkoburg** (Dr. Krüger 17). Leuchtend scharlachkarmin, sehr reichblühend, einzeln auf jedem Trieb, kamelienförmig; Wuchs niedrig, gesund. Gruppen- u. Schnittrose. (Rothschild-Rasse.)
- h*4045 **Bischof Dr. Korum** (P. Lambert 21). Strauch buschig, Laub hellgrün, Knospe eiförmig, auf festem Stiel, Blume sehr groß, gefüllt, reinseidig centifolienrosa, silberig berandet, Grundton leicht gelblichrosa, fein und kräftig duftend, reichblühend.

Sollten Sie zwei Kataloge unter verschiedener Adresse erhalten, bitte mir dies mitzuteilen.

- *4048 **Candeur Lyonnaise** (J. Croibier 13). Rahmweiß mit schwefelgelb schattiert, sehr große, volle Blume, starkwüchsig bis 2 m. (Druschki-Rasse.)
- h*4050 **Captain Christy** (Lacharme 73). Fleischfarbig, groß, sehr gefüllt, aufrechtstehend, einzeln, zum Frühreiben. Gruppenrose. (Victor-Verdier-Rasse.)
- h*4052 **Captain Hayward** (Bennett 93). Reichblühend, samtigglänzend karminzinner, wohlriechend, gesund. (Triomphe-de-l'exposition-Rasse.)
- 4066 **Chot Péstitele** (Jan Böhm 33). Stamm von Druschki, sehr lange spitze Knospe, reinweiß, karminrot schattiert, einzeln auf stachellosem Stengel, gut gefüllt; Wuchs sehr stark, ununterbrochen blühend. 1 Stück *R.M.* 1.—
- *4067 **Climbing American Beauty** (Hoopes Brs. 14). Zinnerrosarot, duftend, sehr stark wüchsig, 2 m lange Jahrestriebe, gefüllt, reich- und frühblühend, später mehr vereinzelt bis Herbst. Spalier- und Säulenrose. Auch für Pergola geeignet.
- h*4077 **Director Rubio** (P. Dot 26). Stark wachsend, schön belaubt, Blume stets einzeln auf festen Stielen, groß, lebhaft magentarot, lange haltend, immerblühend; süß duftend.
- h*4081 **Druschki rubra** (P. Lambert 29). Pflanze kräftig, aufrecht, buschig, Belaubung dunkelgrün, krankheitsfrei. Knospen spitz, halboffen am schönsten, Blumenblätter breit und gewölbt, offene Blumen mäßig gefüllt, tiefdunkelrot, außerordentlich duftend. Blühbarkeit gut, jeder Trieb bringt am Ende eine Blume. Nach der ersten Blüte treiben die Augen willig aus und blühen bis zum Froste. Zum Schnitt sollte sie nur als Knospe genommen werden; sie ist aber auch eine gute Gartenrose. (Frau K. Druschki × Luise Lilia.) 1 Stück *R.M.* —.60
- 4082 **Duc de Rohan** (Levet 61). Dunkel leucht. scharlachrot, volle runde Blume. (Jacqueminot-Rasse.)
- *4091 **Eclair** (Lacharme 93). Sehr gefüllt, schön gebaut, feuerrot, sehr leucht. (Jacqueminot-Rasse.)
- h4092 **Empereur du Maroc** (Berta Quin 58). Wuchs kräftig, schwärzlich dunkelpurpur, groß, gefüllt, flach.
- h*4095 **Eugen Fürst** (Soupert 75). Samtig karmoisinrot mit schwarz, gute Herbstblüherin, stark wachsend. (Jacqueminot-Rasse.)
- 4096 **Ferdinand Pichard** (Tanne 21). Stark wachsend, große volle Blume, rot, weiß u. violett gestr.
- h*4097 **Fisher Holmes** (E. Verdier 65). Reichblühend, scharlachrot, hart, Wuchs mittelstark, Treibrose. Herbstblüherin. (Jacqueminot-Rasse.)
- h*4099 **Felberg's Rosa Druschki** (J. Felberg-Leclerc 29). Fr. K. Druschki × Farbenkönigin.) Leuchtendes Rosa. Die schönen großen Blumen sind in Form, Bau u. Haltung wie die der Stammsorte und werden auf langen starken Stielen getragen. Schnittrose und Einzelpflanze
- h*5000 **Frau Karl Druschki** (Schneekönigin). (P. Lambert 01.) Extra groß, nicht fest gefüllt, rein schneeweiß, Knospe eiförmig, lang, auf langen, kräftigen Trieben. Garten-, Park- und Säulenrose und zu Hecken. Sehr hart; bis heute noch nicht übertraffen. (Testout × Merveille de Lyon.)
- *5005 **Général Baron Berge** (Pernet père 92). Groß, fast gefüllt, granatrot mit violett, wohlriechend. (Jacqueminot-Rasse.)
- *5006 **Général Jacqueminot** (Roussel 52). Leucht. rot mit samtig, wohlr., hart. Wuchs stark. (Type.)
- 5010 **Gloire de Chédane Guinoisseau** (Chédane & Pajotin 08). Knospe sehr lang, Blume groß, lebhaft zinnerrot. (Victor Verdier-Rasse.)
- 5011 **Gloire de Ducher** (Ducher 56). Sehr groß, gefüllt, violett purpurrot, aufrecht. (J. Margott.-R.)
- 5012 **Gloire de Margottin** (Margottin 87). Glänz. kirschrot, lange Kn., etwas hängend. (Jacq.-R.)
- 5013 **Gloire Lyonnaise** (Guillot fils 85). Sehr groß, zart chromgelb, Teeduft, aufrecht.
- 5015 **Heinrich Schultheis** (Bennett 82). Blume sehr groß, sehr gefüllt, zartrosa, duftend. Tr. (J. Margottin-Rasse.) Laub gesund. Strauch kräftig, buschig.
- *5018 **Horace Vernet** (Guillot 66). Kugelförm., samtigdunkelkarmin, wohlriech. (Ch. Léfèbvre-R.)
- *5020 **Hugh Dickson** (H. Dickson 05). Glänzend karmesin, scharlach schattiert, groß, breit, stark duftend. (Jacqueminot-Rasse.)
- h 5021 **Hugh Watson** (A. Dickson & Sons 05). Wuchs stark, Blume groß, gefüllt, samtig zinner, mit karmin, Knospe lang.
- h 5023 **Jean Liabaud** (Liabaud 75). Sehr groß, schöne Form, samtig karmoisin mit schwarzkarminrotem Widerschein. (Jacqueminot-Rasse.)
- h*5030 **Jules Margottin** (Margottin 53). Groß, kirschrot, hart, reichblühend, aufrecht. Treibrose.
- h*5032 **Leonie Lambert** (P. Lambert 13). Laub breit, Blume sehr groß, aufrecht auf gradem steifem Stiele, silberrosa, nach innen gelblichrosa bis fleischrosa, duftend, Petalen breit, rund; dankbar blühend bis zum Frost. Vorzügliche Gruppen- und Treibrose, hart. (Victor-Verdier-Rasse.) (Druschki × Prince de Bulgarie.)

Man gebe den gepflanzten Rosen gleich dauerhafte Namenschilder.

- h*5037 **Mme Albert Barbier** (Barbier & Co. 25). Neue Färbung unter den Remontanten; lachsrosa mit nanking, innen dunkler, aprikosenorange, zuweilen rosig. Knospe vollkommen geformt, Blume einzeln, groß; reich und dauernd blühend.
- 5041 **Mme Elise de Vilmorin** (Lévêque 64). Vorzügliche sichere Treibrose, extra für Topftreiberei, purpurrot.
- 5046 **Mme Gabriel Luizet** (Liabaud 77). Seidenartig rosa, sehr gr., duftend, Treibr. (La-Reine-R.)
- *5051 **Mme Victor Verdier** (E. Verdier 63). Leuchtend karminrot, wohlriechend, aufrecht, glatt-holzlig, Treibrose. (Type.)
- *5055 **Mlle Eugénie Verdier** (Guillot 69). Fleischfarbigrosa mit silbrigem Widerschein, extra Treibrose, aufrecht. Mitte dunkler.
- 5057 **Maharajah** (B. R. Cant 05). Bl. einfach, samtig dunkelkastanienbraunrot. Säulen- u. Heckenrose.
- 5058 **Marchioness of Londonderry** (A. Dickson & Son 93). Schön geformt, auf steifen aufrechten Stielen, elfenbeinweiß, rosa angehaucht, Wuchs stark.
- *5059 **Margaret Dickson** (A. Dickson 92). Sehr groß, weiß mit fleischfarbiger Mitte, spitz, Wuchs stark, breit, aufrecht. Treibrose.
- *5062 **Marie Baumann** (Baumann 63). Lebh. rot, wohlr., reichbl., wüchsig. Treibr. (Jacqueminot-Rasse.)
- h*5070 **Merveille de Lyon** (Pernet 82). Sehr groß, aufrecht, reinweiß, Mitte zuweilen leicht rosa, sehr reichblühend. (Rothschild-Rasse.)
- h*5079 **Mrs John Laing** (Bennett 88). Schön gebaut, zartrosa, meltaufrei, aufrecht, früh- und reichblühend, Herbstblüher. Treibrose. (La-Reine-Rasse.)
- h*5086 **Oberhofgärtner Singer** (P. Lambert 04). 50 cm hoch, Blume einzeln, rein karmin, Mitte dunkler, lange halt., auf 30—40 cm langen Stielen, un-aufhörlich blühend; Centifolienduft.
- *5088 **Oskar Cordel** (P. Lambert 98). Triebe gerade, fest, Blume stets einzeln, karmin, stark duftend, reich u. gern remontierend. Schnitt-, Treib- u. Gruppenrose; Herbstblüher. (Rothschild-Rasse.) (Merveille de Lyon × André Schwartz.)
- h*5090 **Paul Neyron** (Levet 69). Sehr groß, gefüllt, dunkelrosa, sehr wüchsig. Eine der größten Rosen. (La-Reine-Rasse.) Treibrose.
- 5091 **Paula Cegg** (Kiese & Co. 19). Richmondfarbe, gefüllter als diese, groß, langsam öffnend. (Jacqueminot-Rasse.) Wuchs breit, stark.
- *5095 **Philibert Boutigny** (Boutigny 11). Sehr groß, silbrigrosa, aufrecht, stark.
- h*5099 **Prince Camille de Rohan** (E. Verdier 65). Dunkelkastanienkarmoisin mit blutrot, hart, Treibrose. Wuchs stark. (Jacqueminot-Rasse.) Sehr duftend.
- *5100 **Princesse de Béarn** (Lévêque 85). Schwärzlichrot mit zinnober, reichblühend, effektiv, hart. (Jacqueminot-Rasse.)
- 5108 **Roger Lambelin** (Vve Schwartz 90). Blume mittelgroß, samtig dunkelrot, Blätter gefranst u. weißgerandet, johannisbeerrot (Fisher-Holms-Rasse.)
- *5113 **Ruhm von Steinfurth** (Weigand-Schultheis 20). Wuchs stark, aufrecht, Knospe langgestreckt, bis zu 9 cm lang; Farbe geranienkirschrot, halbgefüllt, sehr groß. (Druschki-Rasse.)
- h5114 **Schön-Ingeborg** (Kiese & Co. 21). Auffallend schöne Rose von kräftigem Wuchs. Schöne langgestreckte Blume, zart pfirsichrosa, nach der Mitte leuchtend rosa.
- h5115 **Sénateur Vaïsse** (Guillot 59). Leuchtend rot mit dunkelsamtkarmin.
- 5116 **Souv. d'Alexandre Hardy** (Lévêque 98). Gr. gef., kastanienbraun u. karmin mit zinnober.
- h*5125 **Souv. de William Wood** (E. Verdier 60). Groß, gut gefüllt, schwärzlichpurpur mit feuerrot, stark wachsend, stark duftend, sehr schön; Treibrose. (Jacqueminot-Rasse.)
- 5126 **Susanne Wood**. Prachtvolle, dunkelschwärzlichrote, alte Rose, sehr duftend, gut gebaut.
- *5128 **St. Ingbert** (P. Lambert 26). (Druschki × Melanie Soupert.) Strauch sehr wüchsig, aufrecht, Blume groß, s. gefüllt, einzeln, weiß mit gelblichrötlicher Mitte, duftend.
- *5130 **Tom Wood** (A. Dickson 96). Kirschrot, bis spät in den Herbst blühend. (Tr. de-l'Exp.-Rasse.)
- *5131 **Triomphe de l'Exposition** (Margottin 55). Groß, gef., leucht. kirschrot; Tr. (Typ. Form.)
- h*5132 **Ulrich Brunner fils** (Levet 82). Groß, kirschrot, Blume I. Ranges, aufrecht, langstielig, sehr wüchsig, gesund, extra; Treib- und Schnittrose. (La-Reine-Rasse.)
- h*5133 **Van Houtte** (Lacharme 70). Groß, amarantfeuerrot mit samtigschwarz. Eine der schönsten dieser Färbung. Wuchs mittelmäßig. (Mme-Victor-Verdier-Rasse.)
- 5135 **Victor Hugo** (Schwartz 85). Mittelgroß, fast gefüllt, glänzend karminrot, mit dunkelpurpur nuanciert. (Mme-Victor-Verdier-Rasse.)
- 5136 **Victor Verdier** (Lacharme 60). Groß, gef., centifolienrosa m. leucht. karmin nuanciert. (Typ.)
- *5137 **Victor Teschendorff** (Ebeling 19). Wuchs aufrecht, Blume sehr groß, fast reinweiß, im Grunde leicht grüngelb, gut gefüllt, einzeln, spitze Form, Wuchs mittelstark.

O Rose, Liebe, Lenz, Leben – O schöner, heiliger, göttlicher Traum! (E. Walter.)

Einmalblühende Sommerrosen

Meine Sammlung einmalblühender sogenannter „Großvaters Rosen“ ist wohl die bedeutendste Deutschlands.

Mäßiger Schnitt gleich nach der Blüte, nur ausdünnen! Wirklich hart, als Vorsträucher und für Felsgärten, Gemüsegartenrabatten und vor Nadelhölzer zu empfehlen.

- 5139 **Stämmler** (M. Tantau 30). **Parkrose**. Form, Wuchs, auch die Farbe wie La France, aber kräftig; schwach remontiert. (Arabella × Victor Verdier). 1 Stück *R.M.* —.80
- 5141 **Urdh** (M. Tantau 30). **Winterharte Parkrose**. Laub dunkelgrün, Blume stark gefüllt, sehr groß, mattrosa, stark duftend, wenig remontierend. 1 Stück *R.M.* —.80, 10 Stück *R.M.* 7.—

5. Sektion: Gallicae, Crépin (Gallische Rosen)

Vaterland: Europa, Mittelasien, Armenien, Kaukasus, Linné 1793. R. Portlandiae, damascena Miller. Im Anfang des 19. Jahrhunderts war diese Rosenklasse die verbreitetste u. zählte hunderte von Varietäten.

Provins- oder gallische gestreifte Rosen

Niedere 1 Stück *R.M.* —.50, 10 Stück meiner Wahl *R.M.* 4.50, 100 Stück *R.M.* 40.—
Hochstämme *R.M.* 1.80

- 5147 **gallica** × **canina** × **lutescens**. Sehr schön gebaut, violettschieferfarbig.
- 5149 „ „ **Caesia** (Smith). (*gallica* × *canina*).
- 5150 **gallica** (Typus), einfach rosa, niedriger Wuchs.
- 5152 **Rosa gallica splendens**. Sehr reichblühend, leucht. karmoisin. Zwei Reihen Blumenblätter.
- *5160 **Belle des jardins** (Guillot fils 76). Groß, gefüllt, purpurrot, weißgestreift.
- 5161 **Belle Doria**. Schön gebaut, violett schieferfarbig.
- *5163 **Brennus** (Laffay 30). Dunkelkarmin, sehr groß und gefüllt, gut zu Pyramiden.
- 5164 **Cardinal de Richelieu**. Violett und karmingefleckt.
- *5167 **Commandant Beaurepaire** (Moreau Robert 74). Rosa und purpur gestreift.
- 5168 **Conditorum** (Dieck 85). Echte Süßrose des Orients, zu Konditorwaren und Rosenwasser benutzt; reichblühend, bräunlichrosa, gefüllt.
- 5171 **Cramoisi Grand de Vibert** (Vibert 40). Dunkelrot bis karmoisin.
- 5178 **Félicité Parmentier** (*Rosa alba*). (1836.) Groß, gefüllt, zart fleischfarbig, gut zu Hecken.
- 5181 **Stella di Bologna** (Bonfiglioli 10). Sehr groß, sehr gefüllt, violettrosa schattiert mit Solferino, stark duftend.
- 5186 **Lady Courzon** (Turner 01). Blume groß, weiß mit rosa, einfach, Strauch wüchsig, stark bestachelt, rankend. Gut für Böschungen und Felspartien.
- *5188 **Mme Hardy** (Hardy 32). Damascena. Gallica-Noisette-Hybride. Gefüllt, reinweiß, reichblühend, Wuchs mittelhoch. Heckenrose, ganz hart.
- *5191 **Mme Plantier** (Plantier 35). (Damascener.) Reinweiß, mittelgroß, einmalbl., gef., Heckenrose.
- *5193 **Maiden's blush** (Mädchens Erröten). (Kew 1797). mittelgroß, hellrosa, Mitte dunkler, frühblühend. (*R. alba*.)
- 5195 **Marie Tudor**. Kirschrot.
- 5196 **Meteor**. Dunkelrot, glänzend.
- 5197 **Mrs. O. G. Orpen** (Orpen 97). Einfach, nelkenrosa, große Blume, kriechend.
- 5200 **Œillet parfait** (Fouchard 91). Mittelgroß, rosa, purpurgestreift.
- 5206 **Pompon de St. François violet**. Klein, R. centif. Burgunderröschen. Treibrose.
- 5211 **Rose du Roi** (Bouchet 1819); Purpurrot, alte dankbare Sorte. Treibrose.
- *5213 **Rosa mundi** (Vibert 75) (*gallica versicolor*). Rot mit weiß gestreift und gefleckt, ziemlich gefüllt; Wuchs niedrig.
- 5214 **Rosa mundi selfcoloured**. Sehr schön, halbgefüllt, karmin. Wuchs kräftiger wie 5213.
- 5215 **Rosa alba carnea** (gall. × *canina* L.) Bl. gefüllt, weiß u. fleischfarbig, Strauch kräftig, hart.
- 5216 **Rosa damascena trigintipetala (Oelrose)**. (Bulgarien.) Kanzanlikrose, winterhart, hellrosa, halbgefüllt, stark duftend; stark wüchsig, bis 1,80 m hoch.
- *5217 **Rosa gallica violacea** (Paul & Son 05). Dunkelviolett purpur, gefüllt; Wuchs stark.

Der Schnitt der einmalblühenden Rosen soll gleich nach der Blüte erfolgen.

Bourbon-Hybriden

1 Stück *R.M.* —.50, 10 Stück einer Sorte *R.M.* 4.50, 100 Stück *R.M.* 40.—

R. gallica L. hybr.-bourbonica. Provinrosen gekreuzt mit Bourbonrosen.

Laub groß, Wuchs stark. Blütezeit Juni-Juli. Park- und Vorsträucher.

- 5218 **Coupe d'Hébé** (Laffay 40). Kirschrosa, gefüllt (Bourbonhybride).
 5221 **Vivid** (W. Paul 83). Lebhaft karmoisin, sehr schön, stark rankend.
 5225 **Charles Lawson** (Lawson 55). Rosa, gefüllt, stark wachsend.
 *5226 **Parkzierde** (P. Lambert 09). Feuerrot, gefüllt, sehr stark wachsend, hart, einmal, aber sehr reich blühend. Parkrose, 1,50 m hoch und breit.
 *5228 **Zigeunerknabe** (P. Lambert 09). Stark wachsend, frosthart, einmal reichblühend, Blume mittelgroß, dunkel karmoisin purpur. Parkrose, 1—1,50 m hoch.

Centifolienrosen (einmalblühend)

Schnitt lang, ausdünnen, alle 4—6 Jahre kurz schneiden und verjüngen. Blütezeit: Juni-Juli.
 Sie lieben sonnige Lage.

Niedere 1 Stück *R.M.* —.50, 10 Stück *R.M.* 4.80, 100 Stück *R.M.* 45.—

- 5230 **R. centifolia** (Typ). Rosa, stark duftend, Wuchs mittelstark, ziemlich einfach.
 5231 „ **alba**, weißblühend.
 5232 „ **Ballady** (Barbier 31). Altägyptische Rosenwasserrose.
 h*5233 „ **major** (1596). Groß, gefüllt, kugelförmig, rosa. (Die alte, duftende Zentifolie, Bauernrose.)
 *5235 **Königin von Dänemark** (Booth 1810). Fleischrosa mit dunkler Mitte, ziemlich groß, gefüllt, gedrungen.
 5236 **Rose des peintres**. Rosa, Mitte dunkler, Sport der gewöhnlichen Centifolie.
 *5240 **Pompon de Bourgogne ordinaire** (1896). Bl. klein, rosa, gef., Wuchs niedrig, reizend, Tr.
 5243 **York and Lancaster** (Miller). Weiß u. rosa, halbgefüllt, großer Strauch, sehr wüchsig, breit.

Moosrosen (*R. muscosa*)

Nach der Blüte sofort auf 5—8 Augen zurückschneiden und jedes Jahr; man kann so Pyramiden heranzubilden, indem man den Mitteltrieb stets länger läßt, oder man bildet runde Büsche, je nach Wunsch.
 Gegen Meltau stets früh mit Solbar bestäuben und den Rost mit Kupferkalkbrühe bekämpfen!

Niedere 1 Stück *R.M.* —.60, 10 Stück *R.M.* 5.50, 100 Stück *R.M.* 50.—, Hochstamm *R.M.* 1.80

- h 5251 **Blanche Moreau** (Moreau-Robert 81). Gefüllt, reinweiß, vom schönsten grünen Moos umhüllt, meltauempfindlich, je nach Standort.
 h*5253 **Communis**, die gewöhnliche Moos-Centifolia; schönste Moosrose, rosa, groß, gefüllt, Treib.
 *5254 **Cristata** (Vibert 1827). Blume groß, mit hahnenkammförmig. Kelchblättern, schön bemoost.
 5257 **Deuil de Paul Fontaine** (Fontaine 74). Dunkelpurpur mit feuerrot, sehr bemoost.
 *5260 **Eugénie Guinoisseau** (Guinoisseau 64). Kirschrot, in violett purpur übergehend.
 5261 **Goethe** (P. Lambert 11). Halbkrankende Moos-Polyantha. Holz braun, stachelig und bemoost. Blume klein, rund, halbgefüllt, scharlachkarmoisin, zu 5—7 wie in Moosballen eingehüllt. Bis 1,50 m hoch werdend.
 h*5262 **James Veitch** (E. Verdier 65). Blume mittelgr., gefüllt, dunkelschieferfarbig mit feuerrot.
 5888 **Lancei** (Laffay 40). Scharlachrot.
 5266 **Mme Edmond Ory** (Robert 56). Blume groß, gefüllt, lebhaft karmin.
 5268 **Œillet panaché** (Charles Verdier 38). Rosig lila mit purpurnen Streifen, gut bemoost.
 5272 **Rote Moos**. (Alte Sorte), starkwüchsig, groß, gefüllt, violettrot, rund gebaut.
 h*5274 **Nuit de Young** (Laffay 45). Purpurkastanienfarbig, fast violett, sehr schön bemoost.
 5275 **Gloire des Moussues** (Robert 53). Fleischfarbig, Mitte dunkler, sehr bemoost.
 5276 **Mme Moreau** (Moreau-Rob. 72). Sehr dunkelzinner, weiß gestreift, remontierend.

Diese Rosen mahnen: Pflück uns heute. Nimm das Heute froh zur Beute! (C. Meyer.)

6. Sektion: Caninae, Crépin (Hundsrosen)

Niedere 1 Stück *R.M.* —.50, 10 Stück einer Sorte *R.M.* 4.50.

Rosa canina (L.), gut als Heckenpflanze und als Unterlage für Veredlungen.

100 Stück 1jährig *R.M.* 2.—, 1000 Stück 1jährig *R.M.* 15.—.

- 5298 **Rosa Elimaitica**, Laub hechtblau, runde zierliche Blättchen; Wuchs niedrig, halbkriechend.
 5300 „ **ferruginea** (Syn.: *R. rubrifolia*). (Villars 1779). Rotblättrige Rose. Strauch 2 m hoch, braunholzig, braunrot belaubt. Blüht Juni-Juli, einfach dunkelrot.
 5302 „ **Davidii elongata**.
 5316 „ **lutetiana** (Lemon). (*Canina* × *gallica* var.).
 5319 „ **macrantha** (Desportes). (*Gallica* × *canina*.) Blume groß, hellrosa.
 5320 „ **macrantha Daisy Hill** (*gallica* × *canina* [Desportes]). Einf. weiß, groß, breitwüchsig.
 5333 „ **praecox** (Christ). Frühblühende Parkrose.
 5339 „ **rubiginosa** (Linné 1767). Schottische Zaurose. (Mutter-Gottes-Rose, Weinrose). Laub duftend; zu Hecken. 1jährig 100 Stück *R.M.* 6.—, 2jährig 100 Stück *R.M.* 10.—

Lord Penzancesche rubiginosa-Hybriden

Rosa foetida × *rubiginosa*. — (Züchter: Lord Penzance 1894.)

Vorzüglich als Einzel- und Parkstrauch, 2—3,50 m hoch, auch zur Bildung dichter und sicherer Umzäunungen. Blumen in Büscheln, Frucht mittelgroß, meist grün, Laub nach Apfel duftend. Leucht. Farben.

Niedere 1 Stück *R.M.* —.60, 10 Stück *R.M.* 5.50, 100 Stück in 5 Sorten *R.M.* 50.—

- *5340 **Anne of Gierstein**, dunkelkarmoisin, prachtvoll, gut zu Hecken.
 *5341 **Amy Robsart**. Große Blume, karminrosa, 2 Reihen Petalen.
 5342 **Brenda**. Bläßrosa oder pfirsichfarben, großblumig, einfach, Wuchs gedrungen.
 5343 **Catherine Seyton**, zartnelkenrosa. 2 Reihen Blumenblätter, starkwüchsig.
 5344 **Flora Mac Ivor**, feinweiß mit rosa überhaucht, einfach.
 5345 **Green Mantle**. Leuchtend rosa mit weißem Grund um die Staubgefäße, einfach.
 *5347 **Julie Mannering**. Sehr leuchtend, perlrosa, einfach.
 5349 **Lord Penzance**. Rehfarbig, mit goldgelben Staubfäden; einfach.
 *5350 **Lucy Ashton**. Mitte weiß, schön rot, gelbe Staubfäden, einfach.
 *5351 **Lucy Bertram**. Leuchtend purpurrot, Zentrum reinweiß, zwei Petalenreihen.
 5352 **Meg Merrilees**. Zwei Reihen Petalen, karmoisin, sehr reichblühend, eine der schönsten.
 5354 **Rose Bradwardine**. Hellrosa, sehr reichblühend.
 *5356 **Refulgence** (Paul & Son 09). Blume groß, scharlach, in glänzend zinnober übergend, einfach.
 *5363 **rubiginosa magnifica** (Hesse 16). Bis 1,50 m hoch, Blume ziemlich gefüllt, leuchtend karminrosa, sehr reichblühend.

Canina-Hybriden

1 Stück *R.M.* —.60, 10 Stück *R.M.* 5.50.

- *5364 **Rosa thyratica Blocki**. Aus Galizien, früh und reichbl., rosenrot, einf., aufrecht, 2 m hoch.
 5367 „ **Una** (Paul & Son 02). Blume einfach hellrosa, rankend, Felsenrose.
 5372 „ **villosa (R. pomifera), Hagebutte**. Im Juni blühend, blaßrosa, einfach, Früchte zum Einmachen, Strauch zu Hecken geeignet. 100 Stück *R.M.* 40.—
 5375 **Gruß an Rengsdorf** (M. Boden, Kurtscheid 20). Parkrose, kräftig wachsend, rosa, einfach, reichblühend, ganz hart. **Heckenstrauch**.

7. Sektion: Carolinae, Crépin (Carolinische Rosen)

Aufrecht wachsende Ziersträucher. Stacheln paarweise, grade oder gekrümmt, unter den Laubblättern.

1 Stück *R.M.* —.70, 10 Stück einer Sorte *R.M.* 6.—

- *5380 **Rosa carolina** (Linné 1743). Schöner Zierstrauch aus Nordamerika. Bl. gr., herrlich violett.
 5382 „ **humilis** (Marchal 1785). Zwergrose, blüht bis Herbst. Ehrhardt, Nordamerika.
 5384 „ **lucida** (Ehrhardt 1789). Dicht geschlossener Busch, glänz. grünes Laub. Blume weiß.
 5385 „ **lucida fl. pleno**. Gefüllt, rot, niedrig.

Die schönen, harten, alten Remontantrosen sollten nicht in Vergessenheit kommen.

- *5386 **Rosa Maria Graebneriae** (Ascherson). (Carol. × lucida.) Blüht bis Herbst, purpurrosa, einfach, Wuchs niedrig, duftend.
 *5387 „ **nitida** (Wildenow 1809). Nordamerika, südlicher Teil, schön belaubt, Holz borstig, reicher Fruchtbehang. Wuchs niedrig.
 5390 „ **Rapa** (Bosc). Prächtigt belaubt, große Frucht. Blume groß, einfach, rosa.
 *5391 „ **Spaethiana** (carolina × rugosa). (Gräbener.) Reichblühend, ziegelgelbrot; niedrig. Frucht und Laub im Herbst schön bronzerot. Blume einfach.

8. Sektion: Cinnamomeae, Crépin (Zimtrosen)

1 Stück *R.M.* —.60, 10 Stück einer Sorte *R.M.* 5.50, 100 Stück einer Sorte *R.M.* 50.—

- 5395 **Rosa arvensis** (Hudson 1762). (Synstilae.) Kriechend, einf. weiß, dünntriebige. (Felsenrose.)
 5396 „ **acicularis Bourgeaniana** (Crépin). Einfach rosenrot, aufrecht; aus Amerika.
 5397 „ „ **carelica, Fries. var. glandulosa Zabel, Koehne, syn: pannicca** (Lallem).
 5399 „ „ **baicalensis, Turzaniw, Sibirien.**
 5400 „ „ (Lindley 1820). Einfach, reichblühend, 80—120 cm hoch.
 5401 „ **R. Alberti** (Regel 83). Frühblühend, groß, weiß, einfach, Turkestan.
 *5408 „ **Aschersoniana** (Gräbener). (Blanda × indica.) 1—1½ m h., groß, einf., karminpurpur.
 5409 „ **Arkansana** (Porter, Virginiana). Zweige stachelborstig, Blüten hellrosa bis weiß, Juni.
 5411 „ (**acicularis**) **blanda** (Aiton 1799). Virginische reizende Rose, großer Strauch.
 *5414 „ **californica nana.** Reichblühend, violettrosa; sehr niedriger Strauch.
 5415 „ **californica flore pleno.** Sehr reichblühend, Blume halbgefüllt, rosa.
 5420 „ **cinnamomea mollissima.** Sehr fein bestachelt, dunkelrosa.
 5421 „ **dahurica** (Pallas). Strauch 1½ m, buschig, blüht anfangs Juni, karminrot, sehr stachelig.
 5424 „ **R. gymnocarpa** (Art.). (Nuttal 40.) Nordamerika, nacktfüchtig, sehr feinblättrig, rosa, klein, Juni; Wuchs zierlich.
 5434 „ **macrophylla crasse aculeata.** Große Stacheln, Bl. gr., hellrosa, einf., bis 3 m hoch.
 *5436 „ **majalis** (Lindley). Halbgef., purpurrosa, frühbl., aufr., 1½—2 m hoch wachsend. Mairöschchen.
 *5437 „ **Moyesi** (Veitch 10). Herrlicher Zierstrauch aus China mit auffallend karminroten einfachen Blüten. Lange Früchte, glänzend rot. Bis 2½ m hoch. Sparriger Wuchs.
 5438 „ **myriantha.** Sehr reicher Fruchtbehang (ähnlich lucida 5384).
 5441 „ **nutkana** (Pressl 1851). Nordamerika; frühblüh., schön dunkelrote runde Frucht.
 5443 „ **R. Ossetica nana,** Dieck, Levante.
 5444 „ **oxydon** (Boiss). Kaukasus.
 5446 „ **pendulina × tomentosa spinulifolia.** Zierlicher feinzweigiger Strauch, rosa.
 5448 „ **pisocarpa** (A. Gray 1872). (Nordamerika.) Erbsenfrüchtig, weiß, einfach, mittelhoch.
 5450 „ **rubella.** Glänzendes Laub, gedrunken, weiße, kleine Blumen; 1 m hoch.
 5452 „ **Scharnkeana** (Gräbener). (Californica × nitida). Blume einfach, purpurbraun bis karmin, runder Busch. Juni—September.
 *5458 „ **Theano** (Geschwind 95). Hart, Blume klein, gefüllt, leuchtend rosa, in Büscheln, aufrecht, reichblühend, bis 1 m hoch, dichter Strauch. (Crimson Rambler × californica.)
 *5459 „ **Willmottiae** (Veitch 09). Westchina. Blume sehr klein, einfach, karminrosa, zierliches Laub, 1,50 m hoch wachsend, kleine runde Erbsenfrüchte. 1 Stück *R.M.* —.70
 5460 „ **Webbiana** (Wallich 1820). (Fetschenkoano.) Oeften blühend, in großen Büscheln, weiß, einfach, 2,50 m hoch.
 5462 „ **Fendleri.** Nordamerikanische Art, mit reichem rosafarbenen Blütenflor im Juni.

Farbenschmelz und Duft der Remontanrosen sind kaum erreichbar oder zu übertreffen!

Rosa rugosa (Thunberg 1784) (Rauhblättrige japan. Rosen)

(Synonyme: R. Regdiana, Lind et André 1871)

Winterharte, schönlaubige Blütensträucher, für Hecken- und Einzelpflanzen.

Blüten meist während des ganzen Sommers. Schönes hartes, gesundes, runzeliges Laub.

Fast alle mit Gravereaux bezeichneten Sorten sind Züchtungen Dr. Müllers.

Die großen Früchte zu Kompott zu empfehlen.

Niedere 1 Stück *R.M.* —.70, 10 Stück *R.M.* 6.—, 100 Stück *R.M.* 50.—.

- *5470 **alba** (Thunberg). Weiß einfach, mit den größten rotgelben Früchten, remontiert; Fruchtfleisch zum Einmachen.
- *5475 **à Parfum de l'Hay** (J. Gravereaux 04). Kräftiger Oelrosenduft, Strauch wüchsig, hart, Blume kugelig, gefüllt, karmin kirschrot. (R. damascena × Jacqueminot × Rug. Germanica.)
- 5476 **atropurpurea** (G. Paul 99). Leuchtend karmoisin mit kastanienbraun.
- *5477 **Berger's Erfolg** (Berger 24). Winterharte Parkrose; Blume einfach, 8—9 cm Durchmesser, von leuchtend glutroter Farbe, mit einem Kranz goldgelber Staubgefäße. Jeder Trieb 3—8 Einzelblumen; blüht Mai bis Herbst.
- h*5479 **Belle Poitevine** (Bruant 94). Laub dunkelgrün, sehr große, gefüllte rosa Blumen, große Frucht.
- 5481 **Benedict Roezl** (A. Faist 25). Strauch mit Rugosa-Laub, wenig bestachelt. Blume groß, gefüllt, zartkarminrosa; auch als Schnittrose verwendbar. (Sämling rugosa × La France.)
- *5482 **Carmen** (P. Lambert 06). Wuchs stark, aufrecht, Laub gesund, dunkelgrün. Blume einfach, groß, bis zu 5—9 cm, leucht. dunkelblutrot. (Rug. rosea × Princesse de Béarn.)
- h*5485 **Conrad Ferdinand Meyer** (Dr. Müller 99). Winterhart, stark bestachelt, remontierend. Blume sehr groß, La France ähnlich, stark gefüllt, rein silbrigrosa. Heckenrose, bis 2 m hoch.
- 5486 **Crispata** (J. C. Schmidt 02). Auffallende Blattbildung. Fiederblättchen lang, gerollt, Bl. weiß.
- *5487 **Dr. Eckener** (V. Berger 30). Rugosahybride. Blume groß, Knospe und äußere Blumenblätter goldgelb, beim Erblühen kupfrig rosa mit gelbem Grund, Farbe hält auch bei heißem Wetter. Außerordentlich reich- und frühblühend, Centifolienduft. 1 Stück *R.M.* —.80
- 5488 **Rugosa ferox = Kamtschatica**. Sehr hart, breite, stachelige Büsche, starkwüchsig.
- *5490 **F. J. Grootendorst** (De Goey 18). (Rugosa-Polyanthahybride.) Kleine, gekräus. Bl., hell orangerot, in reichblühenden Trauben, remontiert. Pflanze kräftig wachsend, bis 2 m hoch.
- *5493 **Georges Cain** (Dr. Müller-Gravereaux 09). Stark bestachelt, Blume groß, gefüllt, sehr starker Wuchs, amarant mit purpur. (Pierre Nolling × rugosa.)
- *5498 **Hildenbrandseck** (P. Lambert 09). Strauch stark, Holz kräftig bestachelt, Blume mittelgroß, halbgefüllt, leucht. karmin. Blüht von Juni bis zum späten Frost. (R. rugosa atropurp. × Druschki.)
- *5502 **Mme Georges Bruant** (Bruant 88). Gefüllt, glänz. weiß, niphetosähnl. Kn.; remont. gut, duft.
- 5513 **Magnifica** (Dingee & Conrad 09). Blume fest gefüllt, dunkelblutrot, remontierend.
- 5516 **Max Graf** (Thos. N. Cook 25). Rankend; Blumen in großen breiten Trauben, einfach, glänzend-rosa, im Juni reichblühend; Felsen- und Hügelrose.
- 5520 **Mercedes** (Guillot 1900). Pflanze kräftig, Blume groß, gefüllt, nelkenrosa auf weißem Grunde.
- 5525 **Pink Grootendorst** (F. J. Grootendorst 28). Blume gefüllt, in Büschel, klein, hellrosa, nelkenartig, Blumenblätter gefranst. Sehr hart; Sport von Nr. 5490, Park und Heckenrose, auch für Felsbepflanzung. — Reizend. 1 Stück *R.M.* 1.—
- *5534 **Roseraie de l'Hay** (Dr. Müller 02). Bl. gef., groß, dunkelrot, Früchte birnförmig, remont.
- 5536 **rubra** (Cels 1802). (= R. Regliana Taiacoun.) Einfach, groß, lebhaft, rosarot, sehr gute große Frucht, zum Einmachen; remontiert. Hecken und Vorstrauch.
- 5540 **Schneelicht** (Geschwind 94). Rankende Rugosa, mit blendendweißen, einfachen, talergr. Bl.
- *5541 **Schneezwerg** (P. Lambert 12). Blume mittelgroß, rein schneeweiß, flach, halbgefüllt, mit gelben Staubgefäßen zu 3—10 auf jedem Triebe, dauernd blühend bis zum Frost, schöne Früchte, schöne Heckenrose, auch Felsenrose.
- 5546 **Sr. de Philemon Cochet** (Cochet 92). Groß, gefüllt, weiß, Mitte leicht rosa.
- *5547 **Stern von Prag** (Berger 23). Sehr feurigrot, stark gefüllt, aufrecht.
- *5548 **Stella polaris** (Jensen 1900). Groß, weiß, einfach, breites Laub, reichblühend.
- 5551 **Thusnelda** (Dr. Müller 1889). Bl. zartrosa, Str. frühblüh., manchmal remontierend; winterhart.
- 5552 **Türke's rugosa Sämling** (Türke 23). Wuchs kräftig, Blumen groß, dicht gefüllt. Knospe lang und spitz, gelb, im Verblühen pfirsichrosa; Centifolienduft; winterhart.

Das große schöne Vereins-Rosar in Sangerhausen möge jeder Rosenfreund besuchen!

9. Sektion: Pimpinellifoliae (de Candolle), Pimpinellrosen

Wenig schneiden (nach der Blüte). Frühblüher! Wuchs dicht, gut für kleine Hecken u. als Vorsträucher.
Blume klein, gefüllt, dicht über dem Laub, Früchte meist schwarz.

Niedere 1 Stück *R.M.* —.70, 10 Stück *R.M.* 6.50, Hochstämme 1 Stück *R.M.* 2.—

- *5568 **Rosa hibernica** (Smith). (Pimpinellifolia × canina.) Prachtvoller, überreichblühender Strauch, Blume ziemlich groß, einfach, glänzend purpurrosa. 1 Stück *R.M.* —.70
- 5570 „ **pimpinellifolia** (Art). Linné 1762. (Rosa spinosissima Linné). Pimpinellr., einfach.
- 5571 „ „ **altaica**. Blume groß, einfach, weiß; frühblühend, 1—1,40 m hoch.
- *5574 „ „ **hispida**, rahmweiß mit gelben Staubgefäßen, feines Laub, einfach, sehr frühblühend, bis 2 m hoch.
- 5577 „ „ **myriacantha**. Kirschrot.
- 5578 „ „ **alba**. Gefüllt, weiß.
- *5586 „ „ **rubra**. Rotblühende Pimpinellrose.
- *5590 „ „ **Stanwell perpetual**. Vielleicht Kreuzung mit Damasc., zart fleischrosa, Mitte dunkler, remontierend; Wuchs niedrig, breit.
- 5591 „ „ **sulphurea**. Blume hellschwefelgelb; Wuchs aufrecht, sehr früh.
- 5595 „ **lutea** × **pimpinellifolia**. Strauch wie R. sericea, mit großen dunkelroten Hagebutten.
- 5597 „ **pimpinellifolia tomentosa Wilsoni**, mittelgroß, rosaweiß.
- h*5599 „ **Hugonis** (Hugo). (Westchina.) Einfach goldgelb, sehr fein belaubt, überaus reichblühend, bis 2 m hoch, Triebe leicht gebogen, frühblüh., prächt. Strauch. 1 St. *R.M.* —.80
- *5601 „ **Xanthina** (Art). (Lindley 1820). Schön hellgelb, einfach (aus Turkestan), sehr frühblüh.
- *5603 „ **Xanthina var. Allard**. (Bot. Garten Lyon.) Sehr reichblühend, rein chromgelb, gefüllt, Wuchs mäßig, sehr frühblühend.

10. Sektion: Luteae, Crépin (Kapuzinerrosen)

Art **R. lutea** (Miller 1768). — Synonym: R. eglanteria (Linné 1753). R. foetida (Herm. 1762).

Holz braun mit meist geraden Stacheln, winterhart. Vaterland: Kleinasien, Persien.
Frühblühend. Schnitt lang! Nach mehreren Jahren einmal kurz schneiden und düngen.

1 Stück *R.M.* —.60, 10 Stück *R.M.* 5.50, 100 Stück *R.M.* 50.—
Hochstämme 1 Stück *R.M.* 1.80

- 5610 **Atropurpurea**. Glänzend kupferrot, einfach, frühblühend.
- 5611 **Austria striata** (Tate, England). Rot und gelbgestreift, einfach, Wuchs mäßig.
- *5612 **Austrian yellow (lutea). (R. foetida.)** (Gérard 1596.) Reingelbe, einf., gr. Bl., sehr frühbl.
- *5616 **Harrisoni** (Harrison 1820). Mittelgroß, halbgefüllt, tiefgoldgelb, sehr frühblühend, aufrecht.
- *5617 **Lutea bicolor** (Gérard 1596). Syn.: R. punicea, Austrian Copper. (Kapuziner-, Fuchs- oder Wiener Rose). Einfach, groß, innen kapuzinerrot, außen goldgelb; blüht früh im Mai-Juni, hart, auch als Spalierrose, bis 4 m hoch gehend, prachtvoll im Juni.
- 5618 **Les Rosati** (Dr. Müller 07). Strauch aufrecht, den Sommer hindurch blühend. Blume mittelgr., gefüllt, Petalen dachziegelförmig übereinander; lebhaft karmin, kirschrot erhell, Rückseite blaß lachsrosa.
- *5624 **Parkfeuer** (P. Lambert 08). Winterhart, 3—4 m hoch u. breit wachsend, Blume mittelgroß, einfach, glänzend scharlachrot; Zier- und Parkrose I. Klasse.
- *5625 **Persian Yellow (R. foetida Herm. var. persiana)** (Willock 37). (R. lutea persiana, R. lutea var. plena), mittelgroß, gefüllt, frühblühend, goldgelb; Wuchs mäßig, 1 m hoch.
- 5629 **Sonnenlicht** (Dr. Krüger 13). Rein kanariengelb, mittelgroß, gefüllt, buschig.
- 5633 **von Hardenberg** (P. Lambert 15). Blume einfach, groß, breite Blumenblätter rahmweiß, Strauch 1—1½ m, sparrig, locker rankend, einmalblühend.
- *5634 **von Scharnhorst** (P. Lambert 21). Strauch aufrecht, Laub hellgrün. Blume mittelgroß, halbgefüllt, hellgelb, nach Mitte goldig, kurzgestielt, dicht geschlossener Prachtstrauch, gute Heckenrose, blüht von Mai bis Herbst. (Druschki-S. × Gottfr. Keller.)

In Rosen, Wein, Obst und Ältertümern ist Trier weltberühmt!

Kapuzinerhybriden (Pernet-Rasse) (Rosa lutea hybrida)

1 Stück *R.M.* —.50, 10 Stück *R.M.* 4.50, 100 Stück *R.M.* 40.— Schnitt kurz. Neuere *R.M.* —.70
Hochstämme 1 Stück *R.M.* 1.80, 10 Stück *R.M.* 16.50, 100 Stück *R.M.* 150.—, Neue *R.M.* 2.—

- 5637 **Austria** (Dr. Müller 17). Langstielig, glattholzlig. Blume mittelgroß, fest gefüllt, goldgelb, innere Petalen nach innen gekrümmt, äußere gezackt; Wuchs stark, halbkletternd.
- *5641 **Cecil** (B. R. Cant & Son 26). Strauch buschig, Blume prächtig ranunkelgelb, Einzelblume auf langem Stiel, sehr dekorativ, gut remontierend, meltaufrei. 1 Stück *R.M.* 1.—
- *5645 **Constance Casson** (B. R. Cant 20). Kupfergelb, aprikosen mit karmin getönt, gefüllt, schön.
- 5647 **Apotheker Franz Hahne** (Dr. F. Müller 18). Blume groß, gefüllt, lachsrosa auf orangegelbem Grunde, zu 1—5 in Büscheln; reichblühende Parkrose; Wuchs stark.
- 5649 **Germania** (Dr. Müller 17). Niedrig goldgelb und rot, Blume klein, gefüllt.
- h*5651 **Golden Emblem** (McGredy 17). Verbesserung von Rayon d'or, besserer Wuchs, größere Blume, eine gelbe Prachtrose; Schnitt- und Gruppenrose. Winterschutz!
- *5654 **Juliet** (W. Paul 10). Blume groß, gefüllt, im Innern rosa und rot mit goldgelb, Rückseite altgold, sehr starkwüchsig, aufrecht (nicht viel schneiden!), leidet manchmal durch Blattfall. (4052 × 5679.)
- h*5655 **Jean C. N. Forestier** (Pernet-Ducher 20). Wuchs stark, Knospe lincolnrot, kugelige, große volle Blume, lackkarmin, überhaucht mit rosa und gelb, duftend.
- h5657 **Krásná Uslavanka** (J. Böhm 30).
- h*5658 **Louise Catherine Breslau** (Pernet-Ducher 12). Sehr groß, sehr gefüllt, breite Petalen, krebsrot mit kupfrigerangerot, extra; prächtige Gruppen- und Schnittrose.
- 5659 **Lyon-Rose** (Pernet-Ducher 08). Blume meist einzeln, groß, gefüllt, lachsrot mit chromgelb. Rand krebsrot, duftend. Blume hängend, verliert im Herbst das Laub früh.
- h 5660 **Mme Ed. Herriot** (Pernet-Ducher 12). Blume mittelgroß, ziemlich gefüllt, korallrot mit gelb und safranrosa, in krebsrot übergehend. Treib-, Schnitt- und Gruppenrose.
- h*5665 **Marie Adelaide** (Soupert & Notting 13). Allbekannte und beliebte Beet- und Schnittrose. Blume dunkelorange gelb, aufrecht, mittelgroß, gut gefüllt, sehr duftend.
- h*5669 **Mrs. Beckwith** (Pernet-Ducher 22). Farbe rein ranunkelgelb, Spitzen der Petalen außen etwas heller. Bestgeformte aller Pernetiana. Strauch kräftig, Laub glänzend, meltaufrei.
- *5670 **Président Bouché** (Pernet-Ducher 16). Blume mittelgr., gef., halb., korallrot, neue Färbung.
- h 5671 **The Queen Alexandra-Rose** (McGredy 18). Wuchs stark, aufrecht, Blume sehr groß, gefüllt, langstielig, kapuzinerrot, Rückseite der Petalen altgoldgelb. 1 Stück *R.M.* —.60
- 5676 **Schmetterling**. (Aus Dr. Müllers Nachlaß.) (Verbreiter: Rosar Sangerhausen 29.) Wuchs stark buschig, Blume dreiviertel gefüllt, groß, gelbrot gestreift und gefleckt, reichblühend; Parkr.
- *5679 **Soleil d'or** (Pernet-Ducher 1900). Groß, gefüllt, duftend, orange gelb, goldgelb, kapuzinergelb und hellrosa. (Persian yellow × Gloire und Ducher.)
- h*5680 **Souvenir de Claudius Pernet** (Pernet-Ducher 20). Prachtvoll rein goldgelb, innen dunkler, sehr groß, gefüllt, langstielig, aufrecht, glänzend, festes Laub, Treib- und Gruppenrose.
- 5681 **Star of Persia** (Pemberton 20). Kletternd, sattgelb mit goldgelben Staubgefäßen, mittelgr., gef.
- h*5682 **Souvenir de George Beckwith** (Pernet-Ducher 20). Sehr schöne, gut geformte Blume, krebsrot mit gelber Mitte. Wuchs kräftig, Blume meist einzeln, aufrecht.
- h*5685 **Souvenir de Georges Pernet** (Pernet-Ducher 21). Stark wachsend, Blume groß, gefüllt, prächtig orientalisches rot, einzeln.
- 5689 **Ville de Malines** (Louis Lens 29). Herrliche Farbenmischung; Knospe gelb, kirschrot nuanciert, Inneres der Petalen orangefango, im Verblühen in rosa und amarant übergehend. Knospe lang, Strauch stark, reichblühend. 1 Stück *R.M.* —.80
- *5690 **Willowmere** (Pernet-Ducher 12). Sehr wüchsig, aufrecht. Knospe auf festem Stiel, karminrot, Blume sehr groß, gefüllt, krebsrot mit gelber Mitte, Rand karminrosa, zu 1—3.
- h*5693 **Angèle Pernet** (Pernet-Ducher 24). Strauch kräftig, winterhart, Blume aufrechtstehend, lange schöne Knospe, dreiviertel gefüllt, gut geformt, fein duftend; Farbe dunkelorange gelb, rötlich-aprikosen schattiert, Rückseite goldgelb, auffallend.

Die wilde Rose hat auch ihren Reiz und ihre Schönheit. Man gebe ihr Gelegenheit,

- 5694 **Angel Guimera** (S. Dot 25). Blume mittelgroß, gefüllt, gelb, beim Öffnen in weiß mit karmin verwaschen übergehend, auf festem Stiel. Strauch wüchsig, reichblühend. 1 Stück *R.M.* —.80
- h*5695 **Aspirant Marcel Rouyer** (Pernet-Ducher 20). Blume groß, spitz, gefüllt, aprikosenfarbig, dunkelgelb mit rosa behaucht, meist einzeln, aufrecht, extra.
- h*5698 **Christine** (McGredy 18). Rein sattgoldgelb, gefüllt, groß, extra haltbar, sehr lange und reichblühend.
- 5699 **Das Goldene Prag** (Jan Böhm 31). 1 Stück *R.M.* 3.—
- 5700 **Etoile de Feu** (Pernet-Ducher 21). Lachsfarbig rot und korallrot, feuerrot erhellet, große volle Blume.
- h*5702 **Flammenrose** (Türke 21). Bl. leicht gef., Farbe leucht., mehr gelborange als Herriot. W. maß.
- *5710 **Madeleine Pacaud** (C. Chambard 22). Blume mittelgroß, lebhaft, kupfrigrosa, kelchförmig; Strauch mäßig.
- *5712 **Kardinal Piff** (Gebr. Leenders 25). Wuchs sehr stark, gedrungen. Laub dunkelgrün, lederartig, Knospe oval, Blume groß, gefüllt, aufrecht, orangeartig krebsrot, Rückseite goldgelb.
- *5713 **Le Rêve** (J. Pernet-Ducher 23). Halbkletternd, Zweige rötlich, frischgrün, großes Laub, Blume schön, rein sonnengelb, Pyramidenrose.
- *5715 **Lilly Jung** (Leenders & Co. 25). Blume groß, gefüllt, duftend, tiefgoldgelb, Strauch reichblühend und kräftig wachsend, meist einzeln.
- h*5718 **Pax Labor** (C. Chambard 18). Goldorange, karmin geflammt, groß, sehr gef., reichbl., einzeln.
- 5720 **Président Cherioux** (Pernet-Ducher 22). Glänzend rot, innen korallrot, Grund gelb schattiert, große volle Blume, gesund und guter Wuchs.
- 5722 **Sœur Thérèse** (vom Kinde Jesu). (F. Eillot 20.) Knospe sehr lang, goldgelb, karmin geädert, gut gefüllt. Blumenblätter dick und groß, duftend, langstielig. 1 Stück *R.M.* —.80
- *5725 **Doris Dickson** (Sandy Dickson 26). Wuchs aufr., Bl. groß, gef., oraniensalmfarb. mit kirschrot.
- h 5727 **J. Zingari** (J. H. Pemberton 25). Orange und scharlach; Blume aufrecht in Trauben, halbgefüllt, reich- und dauernd blühend, Holz weinrot. Gartenrose von auffallender neuer Färbung.
- 5729 **Hilde Steinert** (M. Leenders & Co. 26). Blume mittelgroß, halbgefüllt, lachsfarbig mit altgold, Innenseite korallrot; Wuchs kräftig.
- 5730 **Little Juliet** (Prior 24).
- h*5733 **Reims** (Barbier & Co. 24). Blume außen rosigfleischfarbig, mit gelben Spitzen, Zentrum lebhaft nankinggelb, feuerrot und aprikosenfarbig schattiert, herrliche Färbung, Knospe lang, Blume groß, kamelienähnlich; Strauch reichblühend, hart.
- 5734 **Reine Elisabeth** (Op de Beck 25). Blume herrlich korallrot, in krebsrot übergehend, gelb getönt; mittelgroß, gefüllt, wohlriechend. 1 Stück *R.M.* —.70
- h*5735 **Ville de Paris** (Pernet-Ducher 25). Strauch aufrecht mit rötlichem Holz, fast stachellos, Laub glänzend rötlich. Knospe eiförmig auf langem Stiel. Blume ziemlich groß, gefüllt, kugelförmig, leicht orange sonnengelb, nicht verblassend.
- *5736 **André Aubriot** (Bernaix 26). Schön gelb, stark an Juliet erinnernd, sehr gute Rose. *R.M.* —.70
- *5737 **Andrée Roux** (Pernet-Ducher, J. Gaujard 27). Strauch stark, buschig, Laub bronziert grün, Stacheln ziemlich zahlreich. Knospe lang, Blume groß, stark gefüllt, kugelförmig. Prächtigt korallrot, Außenseite karmin, innen dunkelgoldgelb am Grunde, reichblühend und duftend. Zukunftsrose mit neuer Färbung, die oft wechselt. 1 Stück *R.M.* —.70, 10 Stück *R.M.* 6.—
- 5738 **Christoph Weigand** (Weigand 28). Vorzügliche Freilandrose, für langstieligen Schnitt. Blume sehr groß, lange Form, gut gef., zartrosa. (Frau Karl Druschki × Pernetiana). 1 Stück *R.M.* —.70
- *5744 **Frau E. Weigand** (Weigand 28). Blume gr., gut gef., goldgelb, rot angehaucht, außerordentl. wohlriechend. Blume von großer Schönheit, ähnlich Golden Emblem, aber gesund, aufrecht wachsend, winterhart; Schnittrose. (Mad. Caroline Testout × Pernetiana.) 1 Stück *R.M.* —.70
- 5745 **Lady Forteviot** (B. R. Cant & Sons 28). Blume goldgelb, rötlich-aprikosenfarbig schattiert, groß, gut geformt, duftend, reichblühend, Wuchs mäßig. 1 Stück *R.M.* —.80
- h*5747 **Julien Potin** (Pernet-Ducher 27). Wuchs kräftig, Laub hellgrün, Knospe lang auf festem Stiel, zitrongelb. Blume groß, ganz abweichend von den bisherigen Farben. Reichblühende Schnittrose (Souv. de Claudius Pernet × Sämling).
- 5748 **Mari Dot** (S. Dot 26). Blume groß, gefüllt, eiförmig, köstl. duftend. Kadmiumgelb, rot in rosig-lachs übergehend überhaucht. Neue wunderbare Farbe. Goldene Medaille Barcelona 1927.

sich auszudehnen und lasse sie sich austoben. Schnitt lang; ausdünnen!

- 5749 **Mary Pickford** (Howarth & Smith 26). Dunkelorange gelb, fast unveränderlich, duftend. Knospe prächtig gelborange, Rückseite der äußeren Petalen lachs- und nymphenrosa.
- h*5753 **Mevrouw G. A. van Rossem** (van Rossem 26). Dunkelorange gelb mit aprikosen- und bronzefarbig schattiert auf goldgelbem Grunde. Blume groß, gefüllt. Wuchs aufrecht, Laub gesund. Treib-, Schnitt- und Gartenrose, zu 1—5 auf langem Stiele.
- *5755 **Mrs. A. R. Barraclough** (S. MacGredy 26). Blume einzig in der Farbe u. unveränderlich, rosa karmin, im Grunde gelb, groß, gefüllt, Petalen zurückgebogen, herrlich duftend, Strauch stark, reichblühend.
- *5757 **Professor Schmeil** (A. Kröger 25). Sport von Herriot. Farbe zwischen chromgelb und goldgelb, im Erblühen mehr goldgelb, Petalen rot schraffiert und gestreift.
- h*5758 **President Hoover** (Coddington 30). Wuchs stark, gesund. Starker Stengel, lange spitze Knospe, reichbl. Blume, glückliche Mischung von orange und rosa, in der Knospe kupfrigrot, ändernd in glühendorange gelb, untermischt mit lebhaft nelkenrosa. In der Art der Talisman. Erh. mehrere Auszeichnungen. 1 Stück *R.M.* —.80, 10 Stück *R.M.* 7.—
- 5760 **Rustica** (Barbier & Cie. 29). Sehr wüchsig, halbkletternd, gänzlich hart, einmalblühend, reich im Mai. Blume ziemlich groß, duftend, innen strohgelb und aprikosenrosa; Triebe mit Blüten bedeckt. Knospe eiförmig, goldgelb mit karmin. 1 Stück *R.M.* —.80
- *5761 **Souvenir de Pierre Guillot** (P. Guillot 28). Blume groß, gut gebaut, gefüllt, am Grunde gelb, orange im Zentrum, oft die Hälfte der Blume hellkorallrot, die andere leuchtend orange. Im Verblühen Farbe kräftiger, später rosakorallrot. Knospe länglich, einzeln auf langem Stiel. Strauch stark, blühbar. (Marie Adélaïde × unbenannter Sämling.) 1 Stück *R.M.* —.80
- 5762 **Souvenir de J. B. Weibel** (Sauvageot 30). Rein purpurkarmin, sehr groß, sehr gefüllt, auf steifem Stiel, sehr reichblühend, sehr wüchsig. 1 Stück *R.M.* 1.—
- 5764 **Albast** (G. A. v. Rossem 28). Reichblühende Parkrose. Kn. u. halboffene Blume ähnlich Mad. Léon Pain, aber stark lachsfarben nuanciert, mit goldgelbem Grund. Offene Blume sehr groß, prächtig alabaster, auf festem Stiel. Pflanze stark, reichblühend. (Morgenglanz × Miß Wemyss Quin.) 1 Stück *R.M.* —.80
- 5767 **Eduard Schill** (W. Kordes 31). (Ch. P. Kilham × Mevrouw G. A. v. Rossem). Wuchs sehr stark, aufrecht, unermüdlich blühend, Laub sehr groß, glänzend, krankheitsfrei. Blume sehr groß, vorzügl. gefüllt, langstiel., haltb., rein ziegelbraunrot. Schn.- u. Gruppenr. 1 Stück *R.M.* —.80
- 5768 **Jeanne Saultier** (Laperrière 28). Wüchsig, bronzerotes Laub; Blume groß, gefüllt, lachsrot mit gelbem Grund, Gruppenrose. 1 Stück *R.M.* —.70
- h*5769 **Jules Gaujard** (Gaujard 28). Strauch stark, schönes Laub, wenig Stacheln. Knospe eiförmig auf starkem Stiel, glänzend rot, karmin nuanciert. Blume einfarbig, duftend, groß, becherförmig, reich- und lange blühend. (Jean C. N. Forestier × Sämling.) 1 Stück *R.M.* —.70
- 5770 **La Mie au Roy** (Bernaix 27). Blume sehr groß, neyronrosa, in nielsonrosa übergehend, Zentrum karmin mit rahmgelb, gefüllt, kugelförmig. 1 Stück *R.M.* —.70
- h*5772 **Li Burès** (P. Dot 27). Starkwachsend, dunkelgrün belaubt. Blume mäßig gefüllt, köstlich duftend, rot, rosa und amarant, auf festem Stiel, immerblühend. Goldene Medaille. (Château de Cl. Vougeot × Souv. de Claud. Pernet.) 1 Stück *R.M.* —.80
- h*5773 **Lucile Rand** (Gaujard 30). Wuchs sehr gut, außerordentlich köstlich duftend, zahlreiche Blumen, sehr gefüllt, gut öffnend, lebhaft karminrosa, lange haltend. Widerstandsfähig, sehr gute Treib- und herrliche Gartenrose. Ehren- und Goldpreise. 1 Stück *R.M.* 1.—
- *5774 **Madame A. Bouchayer** (Ch. Siret-Pernet 28). Knospe schön korallrot, beim Aufblühen in krebsrot übergehend, auf indischgelbem Grund, lang und spitz. Blumen stark gefüllt, köstlicher Wohlgeruch. Pflanze stark hellgrün belaubt, blühwillig. 1 Stück *R.M.* —.70
- 5775 **Mme Eugen Picard** (Guillot 30). Morgenrotgelb in verschiedenen Tönen, mittelgroß, gut gefüllt, sehr duftend, Knospe lang, Rückseite dunkelkarmin gestreift, Wuchs buschig, sehr reichblühend, gesund. 1 Stück *R.M.* 1.—
- h*5777 **Mme Henri Queuille** (Pernet-Ducher 28). Strauch kräftig, Stiel u. Laub bronze, grün, gesund, wenig bestachelt. Kn. lang, krebsrosa, Blume im Zentr. dunkler, kupfer, leicht gold, auf der Rückseite. Schnittr., haltbar, duftend. (Stammt von einem unben. Sämling.) 1 Stück *R.M.* —.80
- *5781 **Mme Georges Droin** (Pernet-Gaujard 30). Orange, krebsrot, farbehaltend, sehr wüchsig. Gute Treib- und Schnittsorte. 1 Stück *R.M.* 1.—
- h*5782 **Paloma Falco** (P. Dot 28). Str. stark, Laub glänz. grün, Bl. salmfarbig, gut gef., Kn. gut geformt, korallrosa, ähnlich Marie Dot, auf straff. Stiel, reichbl. u. gut remont. 1 Stück *R.M.* —.80

Aluminiumschilder, mit Tusche beschrieben u. mit Blei- oder Kupferdraht befestigt, sind billig u. dauerhaft.

- *5783 **Mme Nic. Aussel** (Gaujard 30). Blume oft einzeln, aufrecht, auf festem Stiel, Knospe sehr lang, lachsfarbig mit karmin, Grund gelb wie eine starkgefärbte Herriot. Zart duftend, Laub sehr schön, widerstandsfähig, Holz wenig gestachelt, wüchsig, Trieb- u. Schnittrose. Wertzeugnis I. Klasse und Goldene Medaille. 1 Stück *R.M.* 1.20, 10 Stück *R.M.* 10.—
- 5784 **Marguerite Heitzmann** (Buatois 31). (Druschki × Herriot.) Wuchs sehr stark aufrecht, festes Laub, Knospe krebsrot mit leicht karmin, fester Stiel; Blume sehr groß, fest gefüllt, zart lachsrosa mit goldgelbem Grund. 1 Stück *R.M.* 1.—
- 5787 **Denis Lefevre** (C. Chambard 30). (Sämling von nicht veröffentlichtem Sämling.) Strauch sehr wüchsig, buschig, stark bestachelt, Laub bronzegrün, hart, Knospe länglich, orangerot auf festem Stiel. Blume sehr groß, sehr gefüllt, kapuzinerrot auf goldenem Grund, leicht öffnend, sehr reichblühend. Herrliche Gruppen- und Schnittrose. 1 Stück *R.M.* 1.—
- 5792 **Frederico Casas** (S. Dot 29). Blume leicht gefüllt, schön goldrotgelb, Strauch kräftig, reichblühend. 1 Stück *R.M.* —.80
- 5795 **Karl Nauheimer** (Nauheimer 31). Goldgelber Sport von Louise Cath. Breslau. Glänzendes Laub; winterharte Golden Emblem. Knospe gleicht der Muttersorte. 1 Stück *R.M.* —.80
- 5797 **Isabel Llörach** (S. Dot 29). Stark wachsend, Blume einzeln, schön geformt, nankinamarillo, nach außen karmin, stark duftend. 1 Stück *R.M.* —.80

11. Sektion: *Sericeae*, **Crépin** (Seidenhaarige Rosen)

Niedere 1 Stück *R.M.* —.70

Schnitt: Nur ausschneiden, nach Jahren Strauch verjüngen durch starken Rückschnitt.

R. Wallichii (Tratt 23).

- 5800 **Rosa sericea** (Lindley 1820). Blume mit 4 Kelch- u. 4 Kronenblättern, weißgelb, frühbl. Holz, mit seidenartigen Stacheln dicht besetzt; kleines hübsches Laub; bis 2 m hoch.
- 5802 **Rosa sericea var. pteracantha** (China 07). (R. Omeiensis.) Herrlicher Strauch mit farnähnlichem Laub und kleinen, einfachen weißen Blüten, frühblühend. Ganz eigenartig geformte, leuchtend rote, an der Basis sehr breite Stacheln bedecken den ganzen Trieb; als Hecke undurchdringlich, 2—3 m hoch.
- 5803 **Rosa sericea fructu luteo** (hort.), Früchte hellgelb, Wuchs und Laub wie 5802.
- 5804 **Rosa sericea fructu rubro** (hort.), Früchte dunkelrot, Wuchs und Laub wie 5802.

13. Sektion: *Bracteata*, **Thory**

- 5807 **Meermaid** (W. Paul 18). Schwefelgelb, einzelne große Blumen, einfach. 1 Stück *R.M.* 1.—
- 5809 **Rosa alba odorata** (Bracteata). Gefüllt, rahmweiß. 1 Stück *R.M.* —.70

14. Sektion: *Laevigata*, **Thory** (Glanzrose)

Vaterland: China, Japan. 1 Stück *R.M.* —.80

- 5818 **Rosa laevigata** [Art] (Michaux 1803). (Syn. *Rosa Camellia*, *R. sinica*, *R. nivea*, *R. histrix*, Lindley 1820.) Weiß, einfache, aber sehr großblumige Rankrose; ziemlich hart. An der Riviera viel angepflanzt.
- 5819 **Anemonenrose** (J. C. Schmidt 96). Halbrankende Art mit glänzenden Blättern. Blume einfach, in Form und Farbe der *Anemone japonica* elegans, silberleuchtend rosa.

15. Sektion: *Microphylla*, **Crépin** (Kleinblättrige Rose)

China und Japan. Sehr interessant in Blüte, Laub und Frucht.

- 5823 **Rosa microphylla**, Roxburgh. Blume mittelgr., einfach, weißlich rosa, Kelch sehr drüsig, Wuchs sparrig, stark stachelig, Fruchtkelch einer Marone ähnlich. 1 Stück *R.M.* —.80

Wenigstens alle zwei bis drei Jahre verjüngen man einen Teil der Sorten.

Neuere Park- und botanische Rosensorten

Niedere 1 Stück *R.M.* —.80, 10 Stück *R.M.* 7.50

- 5838 **Rosa Watsonia** (Crepin 87). Bl. klein, weißl. rosa, einf., Laub blaugrün, feingefiedert. 1 St. *R.M.* 1.—
- 5839 „ **Prouhoniciana** (Dendrol. Vereinsgarten Prouhonice 25.) (Rosa Willmottiae × R. Moyesi.) Niedriger zierlicher Strauch, Blüten kleiner als Moyesi, schön lichtrot, einfach. Prächtiger neuer Felsenstrauch. 1 Stück *R.M.* —.50
- 5841 **General Stefanik** (J. Böhm 32). Violetrot. Sollte das „Blaue Wunder“ sein. Aeltere Pflanze, bei wenig Schnitt besser blühend. 1 Stück *R.M.* —.50
- 5851 **Rosa gallica Rhodanica** (hort.) 1 Stück *R.M.* —.80
- 5900 „ **species Helenae**. Neuheit aus Zentralchina, kräftig wachsend, mittelgroße Sträube mit wohlriechenden weißen Blumen, remontiert.
- 5901 „ **species 477** (Prouhonitz 24). (Arnold Arborat.) Purpurrosa, einfach, schwach schlingend.
- 5902 „ **pendulina setacea**, Wuchs halb kriechend, scharf bestachelt, Laub neunfach, feinfiedrig. Blume mittelgroß, rahmgelb, halbgefüllt, Knospe lachsrosa, einzeln, aber die ganze Länge der Triebe bedeckend. 1 Stück *R.M.* 1.—
- 5904 „ **Fargesii**. Aehnlich Moyesi, aber Blätter tiefdunkelgrün. Blume einfach, becherförmig; samtig leuchtend, dunkelkarminrot.
- 5906 „ **Giraldi** (Giraldi 12). Kräftig wachsend, fein graugrün belaubt, Austrieb rötlich. Blüten im Juni, lebhaft rosarot, mit weißlichem Zentrum, Früchte klein, länglich, rot.
- 5917 „ **saturata-micrugosa**, bis 150 cm hoch, sehr stark, große, hellgrüne Belaubung.
- 5921 „ **recondita**.
- 5923 „ **Marretti**, Strauch massig, etwas rankend, rötlich austreibend, hellgrünes Laub.
- 5925 „ **setigera inermis**. Der Setigera ähnlich, stachellos, Belaubung hellgrün.
- 5926 „ **Dr. E. M. Mills** (Dr. W. van Fleet 26). Neue frühblühende Parkrose.
- 5936 „ **Swegynzowi**, sehr kräftig wachsend, aufrecht, Zweige fein und scharf bewehrt. Blätter hellgrün, im Austreiben rötlich.
- 8127 **Setigera Michigan superba** (in Korompa im Park Schöllsitz gefunden; Verk.: Gräfin Chotek 28). Wuchs stark, Laub lederartig. Blume schön centifolienrosa, halbgefüllte Riesensträube, hart; Parkrose.

Veredelungsreiser

von **Rosen und Obst** werden zur geeigneten Zeit abgegeben.

- Rosenaugen** z. Okulieren, Juli—Sept. 1 Reis 4—5 Augen *R.M.* —.30, 100 Augen in 20 Sort. *R.M.* 4.—
- „ zum Pfropfen, Nov.—Februar 100 Augen in 20 Sort. *R.M.* 3.50
- Rosen-Pfropfreiser**, je Reis 5—6 Augen, Nov.—März
- 10 Augen *R.M.* —.40, 100 Augen einer Sorte *R.M.* 3.—
- „ Neue Sorten 5 Augen *R.M.* —.50, 100 Augen *R.M.* 8.—
- „ neueste Sorten (soweit abgebar) 5 Aug. *R.M.* 1.— b. 1.50, 100 Augen *R.M.* 12.—
- Obstaugen** zum Okulieren, je Sorte 10 Augen 100 Augen *R.M.* 3.—
- „ (**Pfirsiche**), richtig austreibende Triebsaugen 100 Augen *R.M.* 6.—
- Obst-Pfropfreiser** von Januar bis April 1000 Augen *R.M.* 25.—, 100 Augen *R.M.* 3.—



Trierer Riesling (Abbildung P. Lambert)

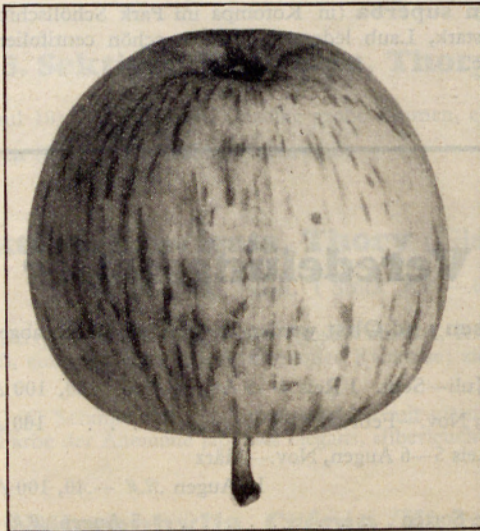

Trierer Riesling (P. Lambert). Erstklassiger, gesunder Weinapfel,
gegen Ostern auch guter EBapfel

Meine Obstbäume sind jung, gesund, ungezieferfrei, die Formbäume regelrecht gezogen.

Obst

Entfernungen, in welchen die verschiedenen Formen gesetzt werden sollen:

Bei Aepfeln, Birnen, Pflaumen, Kirschen und Aprikosen beträgt die Entfernung bei:

| | | | |
|--|-----------------|--|-----------|
| Aufrechtem und schrägem Kordon | 0,60—0,80 Meter | Waagrechtem Kordon, einarmig | 3—4 Meter |
| U-Form bei Kernobst | 1,20 " | Waagrechtem Kordon, zweiarmig | 5—6 " |
| Spalier mit schrägen Aesten auf Wildling | 5—7,00 " | Spindel | 1,20 " |
| Spalier mit schrägen Aesten auf Zwerg | 4,00 " | Pyramide auf Wildling | 8—10 " |
| Verrier-Palmette mit 2 Etagen | 2,00 " | Pyramide auf Quitte und Doucin | 5—6 " |
| Verrier-Palmette mit 3 Etagen | 3,00 " | | |

Hochstämme 8—12 Meter.

Bei Pfirsichspalieren ist die Entfernung eines jeden Spaliers von seinem Nachbar noch einmal so groß wie bei allen anderen Obstgattungen, nur bei der Palmette mit schrägen Aesten und den Formen für das freie Land sind sie dieselben.

Die Pflanzlöcher für jeden Baum sollen 1—1,50 m breit im Quadrat und 0,80 m tief gemacht werden; die Grube fülle man dann mit guter Rasenerde, Kompost und Lehmerde so hoch wieder an, daß die Wurzeln nicht zu tief kommen.

Der Baum soll nach dem Pflanzen noch mehrere Zentimeter mit der Veredelungsstelle über dem früheren Niveau stehen, da sich die Erde in der Grube noch immer setzen wird und der Baum später leicht zu tief stehen würde. Bei früher Pflanzung schlechte man gehörig an, ebenso im Frühjahr, und bedecke die Oberfläche mit kurzem Dünger, Torf oder dergleichen. **Pfirsiche und Aprikosen** sollen sogleich scharf zurückgeschnitten werden, auch **Pflaumen und Kirschen**, Aepfel und Birnen weniger stark. Die Wurzeln tauche man vor dem Pflanzen in Wasser.

Kontrolle! Ich mache die Käufer darauf aufmerksam, daß meine Firma der Kontrolle des Reichsnährstandes für die Rheinprovinz untersteht und für **Sortenechtheit** der gelieferten **Obstbäume** für die von der Landwirtschaftskammer empfohlenen und unterstützten Sorten garantiert.

Die Preise gelten ab Baumschule; Verpackung, Versicherung während des Transportes und Anfuhr werden besonders berechnet. Sie gelten nur für I. Qualität nach den Bezeichnungen der Fachgruppe: **Baumschulen** im Reichsnährstand.

Aprikosen

(auf Pflaumenunterlage veredelt)

Zeichen: p. als Buschform, s. als Spalier- oder U-Form, ½ h. als Halbstamm, h. als Hochstamm vorhanden.

Beim Pflanzen Triebe und Wurzeln kurz zurückschneiden.

| | 1 St. | 10 St. | 100 St. |
|--|-------------|-------------|-------------|
| | <i>R.M.</i> | <i>R.M.</i> | <i>R.M.</i> |
| p. Buschform , sehr ertragreich, bedürfen fast keines Schnittes | 2.— | 18.— | 170.— |
| s. Spaliere , schön, mit einer Etage und Fächerform, 2jährig | 3.50 | 31.50 | — |
| „ stark, 2 Etagen | 4.— | 36.— | — |
| h. Hochstämme , stark, 7—8 cm Stammstärke | 4.— | 36.— | 320.— |
| ½ h. Halbstämme | 3.— | 27.— | 240.— |

*Normalsortiment der Rheinischen Landwirtschaftskammer.

| | | Reifezeit |
|------------|---|-------------|
| p. s. | Ambrosia , großfrüchtig, vom Stein lösend, sehr wüchsig und würzig, für Großanbau | Juli |
| p. s. h. | Andenken an Robertsau , groß, saftig, sehr süß | Anfang Aug. |
| | Esperens frühe (= Ananas), Frucht sehr groß, sehr fruchtbar | Juli |
| p. h. | Frühe von Boulbon , groß, steinlösend | Juli |
| p. s. h. | * Große frühe . Frucht dick, goldgelb, süß und saftig, vom Steine lösend. Eine der besten und frühesten Tafelfrüchte | Mitte Juli |
| p. s. h. | * Königsaprikose , groß, rund, rötlichgelb, sehr saftig und süß, duftend, sehr gut | Anf. August |
| p. s. ½ h. | * Pfirsichaprikose von Nanzig (Pêche de Nancy). Fleisch schmelzend, saftig und süß, leicht vom Stein lösend, wird nicht mehlig; sehr fruchtbar | Anf. August |
| h. ½ h. | Triumph von Trier . Abart der Pfirsichaprikose, früh u. reichtragend | Juli |
| h. ½ h. | Ungarische Beste , mittelgroß, fein gerötet, fruchtbar | Anf. August |

Pfirsiche

(auf Pflaumen [St. Julien] veredelt)

Beim Pflanzen kurz zurückschneiden, auch an den Wurzeln. Warme lockere, kalk- und lehmhaltige Böden sind die besten für Pfirsiche und Aprikosen.

| | 1 St. | 10 St. |
|--|-------------|-------------|
| | <i>R.M.</i> | <i>R.M.</i> |
| 1jährige Veredlungen , Büsche, stark | 2.— | 18.70 |
| p. Buschform , diese Form liefert ganz enorme Erträge, verlangt wenig Schnitt, sehr starke, gesunde 2jährige Pflanzen | 2.50 | 22.— |
| s. Spaliere , 1 Etage, schön u. kräftig und Fächerform, gut garniert | 3.50 | 31.50 |
| h. Hochstämme | 4.— | 36.— |
| ½ h. Halbstämme | 3.— | 27.— |

Kauft deutsche Obstbäume und Gehölze!

Reifezeit
Woche der
Kirschenzeit

- h. **Noble.** Dunkelrot, dick, fest, feiner Geschmack, Versandfrucht, verträgt Feuchtigkeit gut
- h. ***Prinzessinkirsche, große** (Lauermanns). Sehr groß, schöne bunte Knorpelkirsche, sehr reichtragend, gelbrot, für Tafel und Versand 3. W. A. Juli
- h. ***Ramon Oliva.** Beste frühe Sorte; große schwarzrote Frucht, festfleischig, fein aromatisch, süß, Baum fruchtbar, breitwachsend 2. Woche

Sauerkirschen

(Amarellen und Weichsel)

Für Großanpflanzungen sehr zu empfehlen als Buschform auch an Berghängen, da flachwurzelnd, auf Mahaleb veredelt.

- h. ***Amarelle, Diemitzer.** Schöne große, rote Frucht, reichtragend 3. W. A.-E. Juli
- p. h. ***Amarelle, königliche.** Mittelgroß, glänzend, hellrot, für Tafel 2. Woche
- p. h. ***Großer Gobet** (Montmorency). Kurzstielige (Glask.), Frucht sehr groß, platt, glänzend dunkelrot, sehr kurzer Stiel, erfrischend, für alle Zwecke 4. Woche
- p. **Ludwigs Frühe.** Mittelgroß, hellrot, mild säuerlich, wertvoll für Konditoreien und Konservfabriken Ende Juni
- p. s. h. ***Lothkirsche, große lange (Nordkirsche).** Doppelte **Schattenmorelle.** Frucht langstielig, glänzend dunkelbraun, angenehm säuerlich; Baum wüchsig, sehr reichtragend 4.-6. Woche
- p. h. **Schöne von Chatenay.** Mittelgroß, rot, haltbar 6. Woche
- p. h. **Umbra.** Die Schattenmorelle übertreffend, überreich tragend; Frucht groß, schwarzrot, sehr fein säuerlich-süß 7. Woche

Walnüsse

Dickfrüchtige, von auserlesener Saat herangezogen. 1 St. 10 St. 100 St.
R.M. R.M. R.M.

- Hochstämme, 7— 8 cm** 3.50 31.50 300.—
- „ **8— 10 cm** 4.50 40.— 360.—

Haselnüsse

- Beste Sorten, stark verpflanzt, großfrüchtige** —.80 7.— 65.—
- Rotblättrige, stark verpflanzt** 1.50 14.—

Quitten

veredelte. (Vorzügliches Einmachobst)

- Büsche, 2- und 3jährig** 2.— 17.60
 - Halbstämme** 2.25 20.—
 - Hochstämme** 3.— 27.—
- Berecki, Champion, Lescovac, Mammuth.**

Äpfel

Zwergobst auf Doucin und Paradis. Hochstämme auf Wildling.

Für in der Baumschule vom Besteller ausgesuchte Ware erhöhen sich die Preise.

- Niedere, 2- und 3jährige, zu Buschobst (auf Doucin)** 2.— 17.60 160.—
- „ **3- und 4jährig** 2.40 22.— 200.—
- p. **Pyramiden, mit 1 Astserie, 2- und 3jährige** 2.50 22.50 200.—
- „ **3- und 4jährige, schön, sehr stark, verpflanzt** 3.50 31.50 280.—
- s. **Spaliere mit 1 Etage, schöner Wuchs, exakt formiert** 2.50 22.50 200.—
- „ **mit 2 Etagen, bes. stark, 3- u. 4jährige, exakt formiert** 3.50 31.50 280.—
- U. **U-Form, gleichmäßig geformt, 4jährig, mit Tragknospe** 3.— 27.—
- c. **Schnurbäume (Kordons), 1armig (2- u. 3jährig), sehr schön** } waage-
„ **(Kordons), 2armig, stark, sehr schön, 2—3jährig** . } rechte 2.50 22.50
„ **(Kordons), 2armig, stark, sehr schön, 3—4jährig** . } 3.— 27.—

Pflanzt nicht nur die Massensorten, sondern die feineren Tafelsorten.

| | 1 St. <i>R.M.</i> | 10 St. <i>R.M.</i> | 100 St. <i>R.M.</i> |
|---|----------------------|-----------------------|------------------------|
| Senkrechte Schnurbäume (Kordons), 2—3jährig | 2.— | 17.60 | 160.— |
| „ „ (Kordons), 3—4jährig | 2.40 | 22.— | — |
| h. Hochstämme, wüchsig, 7—8 cm, sehr schön | 2.20 | 20.— | 180.— |
| „ 8—9 cm | 2.50 | 22.50 | 200.— |
| „ 9—10 cm | 2.80 | 25.— | 225.— |
| ½ h. Halbstämme, schöne Kronen, 7—9 cm | 2.— | 17.60 | 160.— |

h. = hochstämmig, p. = Pyramiden, s. = Spalier, c. = Cordon, U. = U-Form, ½h. = Halbstamm,
*Normalsortiment der Rheinprovinz

Reifezeit

| | | |
|----------|---|-------------|
| h. | *Bellefleur, roter, Siebenschläfer. Mittelgroße, für alle Zwecke gute Frucht, sehr wüchsig, für Höhenlagen (Reichsobstsorte) | Winter |
| h. | *Bohnapfel, rheinischer. Großer, vorzüglicher Apfel, Baum hochkronig, für rauhe Lage und leicht sandigen sowie schweren Boden, fruchtbar. Auch für Most | Winter-Juni |
| h. | *Boikenapfel. Für Tafel und Wirtschaft, für rauhe Lagen und jeden Boden, blüht spät | Januar-Mai |
| s. p. | Calville, Aderslebener. Sämling des weißen Winter-Calville, fruchtbar, anspruchslos an Boden und Lage, saftig, gewürzt | Okt.-April |
| s. p. | Cellini. Sehr große Frucht (Schauf Frucht), besonders für Wirtschaft | Oktober |
| s. p. h. | Geheimrat Dr. Oldenburg. Ziemlich groß, hellgelb, streif. gerötet, Markt- und Tafelfrucht | Okt.-Dez. |
| p. | von Dabrowe. Sehr schöne, große, gelbgrüne Frucht, aromatisch | Oktober |
| s. p. h. | Charlamowsky. Sommerfrucht, sehr wüchsig, gedeiht auch noch gut im Sandboden, nicht empfindlich, trägt alljährlich | Ende Aug. |
| p. h. | von Croucelles (Durchscheinender). Groß, grünlichgelb, vorzüglicher Geschmack, süß, gewürzt, sehr fruchtbar, unempfindlich | Sept.-Okt. |
| h. | Eiserapfel, roter (Paradies). Für Höhenlagen, Boden schwer und feucht, sehr haltbar | Januar-Juli |
| h. | Eiserapfel — Mosel. An der Mittelmosel hochgeschätzter, dicker, haltbarer Apfel, groß, sehr gut für Küche u. Haushalt, dunkelblaurot u. grün | Januar-Juli |
| p. s. | Grahams Jubiläumsapfel. Groß, kegelförmige Frucht von schöner goldgelber Farbe, festem Fleisch und gutem Geschmack. Marktfrucht ersten Ranges, da sie den Transport gut verträgt. Baum kräftig, blüht sehr spät und ist alljährlich sehr tragbar | Okt.-Dez. |
| s. p. h. | Gravensteiner. Einer der verbreitetsten und beliebtesten Aepfel, ananasduftend, spät, aber reichtragend, liebt feuchten kräftigen Boden, für hohe, aber geschützte Lagen, hochfein im Geschmack | Herbst-W. |
| h. | *Jakob Lebel (Straßenbaum). Guter Winterapfel (Reichsobstsorte). Frucht sehr groß | Okt.-Dez. |
| h. | Kaiser Alexander. Sehr groß, hellgelb, Sonnenseite prächtig rot, saftig, Schauf Frucht für leichten Boden, liebt Windschutz | Sept.-Nov. |
| s. p. h. | *Klarapfel, weißer. Mittelgroß, sehr guter, früher Augustapfel; Markt- und Tafelfrucht, früh- und reichtragend | Juli-August |
| h. | Kurzstiel, königl. Wohlschmeckend, Wuchs mäßig, blüht spät; für Höhenlagen oder kräftigen und feuchten Boden, Tafel-, Koch- und Dörrapfel, spät ernten | Winter-Juni |
| s. p. h. | Minister von Hammerstein. Ziemlich große, vorzügliche Tafel- und Wirtschaftsfrucht, sehr wohlschmeckend und saftreich. Reich- und frühtragend | Dez.-April |
| h. | *Ontario (Reichsobstsorte). Gelb, Sonnenseite rötlich, sehr guter Koch- und wertvoll als später Tafelapfel, gedeiht in jeder Lage, reich und regelmäßig tragend | Dez.-Mai |
| s. p. h. | *Parmaine Winter-Gold. Gut für alle Lagen und Zwecke, zeichnet sich durch schönen Wuchs und reiche Tragbarkeit aus, trägt früh, wenn Boden gut und mäßig feucht; Geschmack hochfein | Okt.-März |
| h. | *Rambour, Winter. Sehr harter, reichtragender Küchen- u. Wirtschaftsapfel, Straßenbaum, sehr haltbar; auch gut zu Obstwein; Marktfrucht | Winter |

Pflanze lieber 10 cm zu hoch, als 1 cm zu tief.

Reifezeit

- s. **Reinette Ananas**, goldorange gelb, mittelgroß, weinsäuerlich gewürzt, Wuchsmäßig, für feuchten, nährhaften Boden Nov.-Febr.
- s. p. h. * „ **Baumanns**, groß, sehr saftig und gewürzt, ungemein fruchtbar, frühtragend, auch in trockenem Boden; Marktfrucht Dez.-Juni
- s. p. h. * „ **Coxs Orangen**, sehr wohlschmeckend, reichtragende, auch für Zwergform passende Sorte; geschützte Lage. I. Rang! Sehr zu empfehlen. Nov.-März
- h. „ **große Kasseler**, mittelgroß, grünlich bis goldgelb, rot gestreift, fest, saftig, süßweinig, blüht spät, für alle Lagen, fest am Baum Nov.-März
- h. „ **graue französische**, mittelgroß, grau, aromatisch (Rabau), saftig, braun berostet, regelmäßig tragend, breitkronig Nov.-März
- s. p. **Pepping Ellison's Orange**. Mittelgroß, prächtig gefärbter, wohlschmeckender Herbstapfel Okt.-Dez.
- h. * **Reinette Landsberger**. Mittelgroß, festhängender Apfel, wüchsig, reichtragend, für jeden Boden, Straßenbaum; auch für Höhenlagen Okt.-Febr.
- h. * „ **Luxemburger**. Blüht sehr spät, gute Tafel- und Wirtschaftsfrucht, hält sich gut, gut für Höhenlage, anspruchslos, gelbgrün, liebt feuchten Boden; auch Most Winter-Juli
- h. „ **rote Stern**. Platttrunder, schön rot gefärbter, sehr wohlschmeckender Tafelapfel Dez.-April
- s. p. h. „ **von Canada** (Pariser Rambour). Sehr feiner Tafelapfel, große, grau-grüne, später gelbe Frucht vom feinsten Reinettengeschmack Dez.-Mai
- h. * „ **von Zuccalmaglio**. Frucht I. Ranges, groß, schön, edel, jährlich tragbar, calvilleartiger Geschmack, sehr zu empfehlen Jan.-April
- s. p. h. * **Schöner von Boskoop**. Sehr groß, zitronengelb, sehr wüchsig und sehr fruchtbar, verlangt etwas geschützte Lage. Ersatz für Goldparmäne; vorzügl. Ende Winter
- h. **Wiesenapfel**, Marktsorte. Reichtragend, große grüne Frucht, gut zu allen Zwecken
- h. * **Weinapfel, Trierischer, roter**, Mostapfel. Vorzüglich für Apfelwein. Okt.-April
- h. „ „ **weiß**, Mostapfel, schöner Straßenbaum Okt.-Jan.
- h. „ „ **rotgelb. (Trierer Riesling)**. Breitkroniger, sehr reichtragend, gesunder Baum, rötlichgelbe, gestreifte, mittelgroße Frucht, die vorzüglich zum Keltern geeignet ist. Feld- und Straßenbaum, hält fest am Baume. (Siehe Abbildung.) Okt.-April
- h. **Weinapfel Welschbilliger**. Große, gelbe Frucht, kräftiger großer gesunder Baum, so ertragreich wie die 3 Trierer, aber dicker, sehr wüchsig Okt.-Nov.
- ☛ Alle vier Sorten sind sehr winterhart, gut für Höhenlagen, reichtragend und dem Straßenraub wenig ausgesetzt.

Birnen

(Zwergobst auf Quitten veredelt)

Hochstämme, 7—8 cm 1 Stück *R.M.* 2.20, 10 Stück *R.M.* 19.80, 100 Stück *R.M.* 180.—
Preise siehe unter Aepfel.

Reifezeit

c. = Cordon, s. = Spalier, p. = Pyramide, h. = Hochstämme, U. = U-Form,

*Normalsortiment der Rheinprovinz

- h. **Bosc's Flaschenbirne**. Sehr groß, flaschenförmig, hellgrau punktiert, schmelz., fein weinsäuerlich, hochkronig Okt.-Nov.
- h. **Butterbirne Amanlis**. Sehr gute Tafelbirne, früh- und reichtragend, auch in trockenem Boden, feingewürzt, saftig Mitte Sept.
- s. p. h. * „ **Diels**. Sehr groß u. dick, wüchsig, verlangt feuchten Boden u. Lage, als Pyramide, Spalier u. Kordons zu empfehlen; süß schmelzend Okt.-Jan.
- s. p. h. * „ **Gellerts**. Sehr saftig, fruchtbar, für feuchten, nährhaften Boden Sept.-Nov.
- p. h. „ **Hardenponts Winter-**. Groß, schmelzend, weinsäuerlich gewürzt, verlangt warme geschützte Lage Nov.-Jan.
- h. „ **Liegels Winter-**. Vorzüglich, früh- u. reichtragend, nicht empfindlich Nov.-Jan.
- p. **Charles Ernest**. Frucht groß bis sehr groß, Fleisch fein schmelzend, gezuckert, eine bewährte Tafelfrucht I. Ranges; Baum reichtragend Okt.-Dez.
- s. p. h. * **Clapps Liebling**. Schmelzend, gewürzt, fruchtbar, eine der frühesten Sorten, groß August
- s. p. h. **Comtesse de Paris**. Feine, reichtragende Winterbirne, extra Dez.-Febr.

Zu früh abgenommenes Obst hält sich nicht, es welkt und hat wenig guten Geschmack.

| | | Reifezeit |
|----------------|---|-------------|
| s. p. | Dechantsbirne Vereins- . Saftig, schmelzend, gewürzt, eine der besten Tafelbirnen, fruchtbar, gedeiht in jedem Boden in gesch. Lage | Okt.-Nov. |
| h. | „ Winter- , muß lange hängen | Febr.-April |
| s. p. h. | Dr. Jules Guyot . Sehr große lange Tafelbirne, wenig, gewürzt, reicher. | September |
| s. p. h. | * Gute Luise von Avranches . Von vorzüglich gewürztem Geschmack. Eine der besten Tafel- und Wirtschaftsbirnen, nicht zu kalte Lage, anspruchslos | Sept.-Okt. |
| c. p. h. | Herzogin von Angoulême . Sehr groß, schmelzend, süß, zimtartig gewürzt, vorzügliche Tafelbirne, verlangt kräft. Boden u. geschützte Lage | Nov.-Dez. |
| s. p. h. | * Köstliche von Charneux . Große gute Frucht, gut für alle Formen, liebt feuchten, nährhaften Boden; zitronengelb | Okt.-Nov. |
| U. c. s. p. h. | Le Lectier . Frucht groß, goldgelb gefleckt, fein schmelzend, sehr aromatisch, reichtragend | Jan.-März |
| p. h. | * Pastorenbirne . Frucht lang, halbschmelzend, oft gute Tafelbirne, ausgezeichnete Kochbirne, sehr wüchsig und fruchtbar, für gute Lage, feuchten Boden | Nov.-Febr. |
| p. h. | Regentin (Passe Colmar) . Mittelgroß, fein, saftig, fruchtbar; Wuchs mäßig, ged. in jed. nicht zu trock. Boden, in warmer Südlage am besten | Dez.-März |
| h. | von Tongres . Sehr gewürzte, große braunrote Frucht; Markt | Oktober |
| p. h. | * Williams Christbirne . Groß, fein und schmelzend, saftig, süß zimtartig, muskiert, vorzügliche Tafelbirne, einige Tage vor der Reife zu pflücken, sehr fruchtbar | Aug.-Sept. |
| 1/2h. | Windsor . Frühe Marktfrucht, hält sich nur 3 Wochen | August |
| h. | Rotbirne, Schweicher, Mostbirne . Ziemlich große Frucht, auch zum Kochen gut, Baum stark und pyramidal wachsend | Oktober |
| h. | * Sievenicher Mostbirne . Zur Weinbereitung eine der besten Sorten, großkronig. Der Wein hält sich leicht 2 Jahre lang im Faß | Okt.-Nov. |

Mirabellen

| | | |
|--------------------|---|--------|
| Hochstämme, 7—8 cm | 1 Stück <i>R.M.</i> 2,20, 10 Stück <i>R.M.</i> 20.—, 100 Stück <i>R.M.</i> 180.— | |
| „ 8—9 cm | 1 Stück <i>R.M.</i> 2,50, 10 Stück <i>R.M.</i> 24.—, 100 Stück <i>R.M.</i> 220.— | |
| h. | Königin der Mirabellen . Frucht sehr groß, gelb, rotgetupfte Sonnenseite | |
| h. | * Metzer . Kleine, runde, gelbe, rotgefleckte, hochfeine Frucht. Wuchs mäßig, sehr fruchtbar. Zum Einmachen extra, zum Massenanbau | August |
| h. | * Nanziger . Größere Frucht, hellgelbe Tafelfrucht, zum Dörren und Einmachen, zum Massenanbau | August |

Reineclauden

| | | |
|--------------------|--|-----------|
| Hochstämme, 7—8 cm | 1 Stück <i>R.M.</i> 2,20, 10 Stück <i>R.M.</i> 19,80, 100 Stück <i>R.M.</i> 180.— | |
| 9—10 cm | 1 Stück <i>R.M.</i> 2,50, 10 Stück <i>R.M.</i> 24.—, 100 Stück <i>R.M.</i> 220.— | |
| h. | Bavay . Hart, grünlichgelb, sehr wohlschmeckend | September |
| h. | * Graf Althans . Groß, bläulichrot, süß, Ia Qualität, bald- und reichtragend; Tafel- auch für Konserven | September |
| h. | * Große grüne . Ziemlich groß, rundlich, grün, Sonnenseite gelb. Die beste von allen | Ende Aug. |

Zwetschen

| | | |
|--------------------|---|------------|
| Hochstämme, 7—8 cm | 1 Stück <i>R.M.</i> 2,20, 10 Stück <i>R.M.</i> 19,80, 100 Stück <i>R.M.</i> 180.— | |
| 9—10 cm | 1 Stück <i>R.M.</i> 2,60, 10 Stück <i>R.M.</i> 24.—, 100 Stück <i>R.M.</i> 220.— | |
| h. | Bühler frühe . Rundlich, Ia Marktfrucht, 3 Wochen früher als die Hauszwetsche, sehr fruchtbar, süß, für Großkultur in warmen Lagen | August |
| h. | * Hauszwetsche, gewöhnliche . Vorzüglich, fein gewürzte Frucht, zu jedem Zweck verwendbar, zum Rohgenuß, Backen, Einmachen und zum Brennen | Ende Sept. |
| h. | Italienische . Frucht sehr groß, blauschwarz, saftig, angenehm gewürzt, vorzüglich zum Dörren und Einkochen (auch Katharinenpflaume) | September |
| h. | Lucas' Frühzwetsche . Mittelgroß, sehr süß, reichtragend, auch Katharinenpflaume genannt | August |
| h. | * Wangenheims frühe . Mittelgroß, dunkelviolet, sehr gut und fruchtbar | September |

Deutsche, kauft deutsche Obstbäume, eßt deutsches Obst!

Pflaumen

Hochstämme, 7—8 cm 1 Stück *R.M.* 2.20, 10 Stück *R.M.* 19.80, 100 Stück *R.M.* 180.—
 9—10 cm 1 Stück *R.M.* 2.60, 10 Stück *R.M.* 24.—, 100 Stück *R.M.* 220.—
 Büsche 2—3jährig . . . 1 Stück *R.M.* 2.—, 10 Stück *R.M.* 17.50, 100 Stück *R.M.* 160.—

Reifezeit

- h. **Admiral de Rigny.**
- h. **Gelbe Eierpflaume.** Große eiförmige Frucht; empfehlenswert Aug.-Sept.
- h. **Goldfinch.** (Laxton Brs. 1928). Neue hervorragende Dessertpflaume; Frucht rund, mittelgroß, gelb, sehr saftig und süß, steinlösend, Baum sehr fruchtbar. Hochstämme *R.M.* 6.— August
- h. **Gute von Brie.** Mittelgroß, rundlich, violett, sehr saftig, reichtragend Ende Juli
- h. **Harris Monarch** (Burbank). Enorm groß, vorzüglich, bläulich dunkelrot, Haut leicht abziehbar, steinlösend, wenn ganz reif saftig, süß, aromatisch Aug.-Sept.
- h. ***Kirke.** Sehr groß, schwarzrot, breitkronig, reichtragend, zum Massenanbau September
- ½h.h. ***Königin Viktoria.** Frucht sehr groß, gelb mit rot gescheckt, Sonnenseite rot, sehr fruchtbar; Tafelpflaume, auch für rauhe Gegend Ende Aug.
- h. **Santa Rosa** (Burbank). Extra groß, bis 15 cm Umfang, dunkelscharlachpurpur, Qualität ohnegleichen, köstlich, fruchtbar, duftend August
- h. **Saßbacher.** Rundlich, gelb mit rot, sehr fein, reichtragend August
- h. **Tragédie.** Mittelgroß, rot, sehr fruchtbar, starkwüchsig, süß Juli-Aug.

Spargelpflanzen und Rhabarber siehe am Schluß, Seite 73 und 74

Beerenobst

Bei Hochstämmen soll der Pfahl 10 cm in die Krone reichen, und ein starker Mitteltrieb derselben muß fest angebunden werden.

Brombeeren

| | 1 St. <i>R.M.</i> | 10 St. <i>R.M.</i> | 100 St. <i>R.M.</i> |
|---|----------------------|-----------------------|------------------------|
| in besten Sorten, besonders Theod. Reimers, sehr starkwüchsig u. stachelig | —50 | 4.50 | 40.— |
| Lucretia, ohne Ausläufer, große Frucht, reichtragend | —80 | 7.— | 60.— |
| Loganbeere, Zwischenfrucht von Brombeere und Himbeere, sehr zu empfehlen, reichtragend | —80 | 7.— | 60.— |

Himbeeren

| | | | |
|---|-----|------|------|
| in besten Sorten, Fastolf, Harzjuwel, Hornet usw., rote u. gelbe . . . | —20 | 1.70 | 15.— |
| Ausläuferlose Sorten | —50 | 4.50 | 40.— |
| Shaffer's Colossal, für Massenanbau, schwarzrot, ohne Ausläufer, sehr reichtragend | —50 | 4.50 | 40.— |
| Marlborough, bestbewährte, ertragreiche, aufrechte Sorte; sehr groß, aromatisch, gewürzt | —50 | 4.50 | 40.— |
| Preußen, Lloyd George | —25 | 2.— | 18.— |

Stachelbeeren

Entfernung von Pflanze zu Pflanze 1—1,50 m, kräftig düngen und Kronen auslichten.

| | | | |
|--|------|------|-------|
| Niedere (Büsche), großfrüchtige, englische u. deutsche Sorten, 3—5 Triebe . . . | —45 | 4.— | 36.— |
| „ rote, weiße, grüne, gelbe, deutsche Sorten, 5—8 Triebe | —55 | 5.— | 45.— |
| Hochstämme, schöne Kronen, 1jährig, in großfrüchtigen Sorten | 1.20 | 11.— | 100.— |
| „ schöne Kronen, 2jährig, in großfrüchtigen Sorten | 1.45 | 12.— | 110.— |

Beerenobst bringt bald Ertrag und Gewinn!

Johannisbeeren

| | 1 St. <i>R.M.</i> | 10 St. <i>R.M.</i> | 100 St. <i>R.M.</i> |
|---|----------------------|-----------------------|------------------------|
| Niedere (Büsche) mit 3— 5 Trieben, rot, holländische | —,30 | 2.50 | 22.50 |
| „ (Büsche) mit 5— 8 Trieben | —,40 | 3.30 | 30.— |
| „ (Büsche) mit 8—12 Trieben | —,50 | 4.— | 36.— |
| Weiße und andere rote Sorten 25% mehr. | | | |
| a) Rotfrüchtige: Große Holländische, Houghton Castle, Fay's fruchtbare, Erstling, Vierländer, Rheinland, Heros | | | |
| b) Weißfrüchtige: Langtraubige, holländische | 3—5 Triebe | —,30 | 2.50 24.— |
| c) Schwarze: Neapolitanische, Lee's frühe | 5—8 Triebe | —,40 | 3.30 30.— |
| Heros, Rheinland und Laxton's | | —,60 | 5.50 50.— |
| Hochstämme, starke Kronen, in 5 Sorten | 1.25 | 11.— | 100.— |

Erdbeeren

Beste Pflanzzeit September–Oktober und Frühjahr, lieben öftere Düngung und alle 3—4 Jahre erneuerte Pflanzung. **Nur verpflanzte kräftige Pflanzen.**

Pflanzweite 30—40 cm in den Reihen, 50 cm die Reihen voneinander.

I. Monatserdbeeren

- a) Mit Ranken 1 Stück *R.M.* —,10, 50 Stück *R.M.* 2.—, 100 Stück *R.M.* 3.50
- b) Ohne Ranken, geeignet zu Einfassungen von Rabatten und dergleichen
1 Stück *R.M.* —,20, 10 Stück *R.M.* 1.—, 100 Stück *R.M.* 8.—
- c) Rügen 1 Stück *R.M.* —,20, 10 Stück *R.M.* 1.—, 100 Stück *R.M.* 6.—

II. Dickfrüchtige in besten Sorten

10 Stück *R.M.* —,50, 100 Stück *R.M.* 4.—, nach Wahl der Besteller 1000 Stück *R.M.* 30.—
100 Stück in besten Sorten meiner Wahl *R.M.* 3.50.

Die besten Erdbeersorten für Marktverkauf sind: Laxton's Noble, Sieger, Ruhm von Paris, Königin Luise, Flandern, Rotkäppchen, Mme Moutot, Conqueror.

Verschiedene Fruchtarten

Hagebutten (*Rosa pomifera* und *rugosa*). Sehr große aromatische Frucht und zu Kompott, gut für Hecken Sträucher 1 Stück *R.M.* —,60, 10 Stück *R.M.* 5.—, 100 Stück *R.M.* 45.—

Kastanien (Maronen, eßbare). (*Castanea vesca*).
Büsche 1 Stück *R.M.* 2.—, Hochstämme *R.M.* 5.—

Kirschäpfel (*Pirus baccata*). Blüte zierlich und überreich, Früchte gelb oder rot, reifen im September und liefern feines Kompott, auch verwendbar zur Verbesserung von Apfelwein.
Büsche 1 Stück *R.M.* 2.—, Hochstämme 1 Stück *R.M.* 2.50, 10 Stück *R.M.* 22.—

Mährische süße Eberesche (*Sorbus aucuparia fructu dulce*). Zum Einmachen.
Hochstämme 1 Stück *R.M.* 3.50

Mispeln, großfrüchtige (*Mespilus germanica*).
Pyramiden 1 Stück *R.M.* 2.—, Hochstämme 1 Stück *R.M.* 3.50

Ziersträucher und Bäume

Blütensträucher, welche am vorjährigen Holz blühen, werden direkt nach dem Abblühen zurückgeschnitten und älteste Zweige unten abgeschnitten.

Sortimente für kleine und große Gärten

Gehölze, verpflanzt in verschiedenen Sorten.

| | 1 St. | 10 St. | 100 St. |
|--|------------------------------|-------------|-------------|
| | <i>R.M.</i> | <i>R.M.</i> | <i>R.M.</i> |
| Ziersträucher in Sorten, stark u. sicher | 1000 Stück <i>R.M.</i> 300.— | —,40 | 3.50 30.— |
| Vorsträucher und bessere Ziersträucher | | —,55 | 5.— 45.— |
| Starke Sträucher in 50 Sorten meiner Wahl | | —,50 | 4.— 35.— |
| Baumartige Gehölze, 150—300 cm hoch, meiner Wahl | | 1.— | 9.— 85.— |

| Stärke der Stämme durchschnittlich 7—9 cm. | 10-Stück-Preis 10% billiger. | Hochstamm | |
|---|------------------------------|---------------------|-------------|
| | | Niedrig <i>R.M.</i> | <i>R.M.</i> |
| Acer (Ahorn) Negundo, Eschonahorn | | | 2.— |
| „ fol. arg. var. , silberbuntblättriger | | 1.50 | 3.— |
| „ platanoides (Spitzahorn) , schöner Alleebaum, stark | | — | 3.— |
| „ pseudoplatanus (Bergahorn) , starkwachsend | 10—12 cm 10 St. 25.— | — | 2.— |
| „ purpurascens , Blätter unterseits rot | 14—16 cm 10 St. 30.— | — | 4.— |
| „ Saccharinum (dasycarpum) , virginischer | | — | — |
| „ „ Wieri laciniatum , Zweige hängend, Laub zierlich geschlitzt | | — | 4.— |
| Aesculus (Roßkastanie) hippocastanum , weißblühend, 10—12 cm | | — | 4.— |
| „ Brioti , extra dunkelrot | | — | 8.— |
| „ carnea (rubicunda) , rotblühende Kastanie, 9—10 cm Umf. | | — | 6.— |
| Alnus (Erle) incana und glutinosa 12—16 cm 1 Stück <i>R.M.</i> 2.20 | | —,80 | 1.50 |
| Amygdalus persica (Klara Meyer) , gefüllt, prächtig rosa, trägt auch Früchte | | 2.50 | 4.— |
| Berberis (Berberitze) stenophylla , zierlich belaubt, reichblühend, goldgelb | | 1.— | — |
| „ Thunbergi , mittelhoher Strauch, Blüten gelb, Früchte rot | | 1.— | — |
| „ „ atropurpurea , neue prächtig dunkelrote Abart, die sich zu niedrigen Zierhecken sehr eignet 10 Stück <i>R.M.</i> 12.—, kräftige Pflanzen | | 1.50 | — |
| „ vulgaris , Früchte zum Einmachen, gut zu Hecken, schöner Fruchtbehang | | —,40 | — |
| „ „ atropurpurea , dunkelrotblättrig, auch gut zu Hecken, schöner roter Fruchtbehang 100 Stück <i>R.M.</i> 50.— | | —,60 | — |
| Betula (Birke) verrucosa (alba), Weißbirke , 350—450 cm hoch 1 St. <i>R.M.</i> 3.50 | | 1.— | 2.— |
| „ „ lacineata , geschlitzblättrige, leicht hängend, verpflanzte <i>R.M.</i> 8.— | | — | 5.— |
| „ „ pendula Youngi , Trauerbirke, schöner Trauerbaum verpflanzte <i>R.M.</i> 8.— | | — | 6.— |
| Buddleya Veitchi . Hochwachsend, Blütenzweige überhängend, lange lilafarbene Trauben 100 Stück <i>R.M.</i> 40.— | | —,50 | — |
| Calycanthus floridus , Gewürzstrauch, Weinröschen, braunrot, duftend, stark 10 Stück <i>R.M.</i> 13.— | | 1.50 | — |
| Carpinus Betulus (Hainbuche) , für Schutzwände und Hecken, Pyramiden, 80—100 cm 100 Stück <i>R.M.</i> 60.— | | 1.— | 3.— |
| 150—200 cm 100 Stück <i>R.M.</i> 130.— | | 1.50 | — |
| Castanea sativa (vesca) Marone, Edelkastanie . Schön belaubter Frucht- und Zierbaum | | 1.50 | 5.— |
| Catalpa speciosa und syringaeifolia, Trompetenbaum , mit sehr gr. Blättern | | 2.— | 6.— |
| Chaenomeles (Cydonia) japonica, japanische Quitten , in Sorten und Farben, auch gut zu Hecken 100 Stück <i>R.M.</i> 45.— | | —,60 | — |
| „ (Cydonia) japonica, Maulei 100 Stück <i>R.M.</i> 50.— | | —,60 | — |
| Colutea (Blasenstrauch) arborescens , gelbblühend, den Sommer durch blühend | | —,60 | — |
| Cornus (Hartriegel) mascula, Kornelkirsche , mit großen essbaren Früchten, Heckenpflanze 100 Stück <i>R.M.</i> 50.— | | —,60 | — |
| „ sanguinea , der gewöhnliche, Blüten weiß, Früchte blauweiß, stark | | —,60 | — |
| „ sibirica , mit prächtig korallrotem Holz | | —,60 | — |

Sommerblühende Sträucher gleich nach der Blüte schneiden.

| | Niedrig <i>R.M.</i> | Hochst. <i>R.M.</i> |
|---|----------------------------|------------------------|
| <i>Corylus avellana</i> (Haselnuß), siehe unter Obst, Seite 61 | —,80 | — |
| <i>Crataegus</i> (Dorn) <i>Carrièrii</i> , Belaubung glänzend grün, große rote Frucht . . . | 1.— | 3.— |
| „ <i>Korolkowi</i> . Bildet schöne Stämme, Laub eingeschnitten, Früchte ziemlich groß, rot | 1.— | 3.— |
| „ <i>oxyacantha flore albo pleno</i> , weiß gefüllt blühend, und <i>roseo pleno</i> , rosa gefüllt | 1.— | 3.— |
| „ „ <i>flore kermesino</i> und <i>puniceo pleno</i> , dunkelrot gefüllt Hochst. 100 Stück <i>R.M.</i> 250.— | 1.— | 3.— |
| „ „ <i>stricta</i> , schmal, säulenförmig wachsend, einfach weiß blühend . . . | 1.— | — |
| <i>Cydonia</i> , siehe Chaenomeles. | | |
| <i>Cytisus</i> , siehe Laburnum. | | |
| <i>Deutzia crenata flore roseo pleno</i> , rosenrot gefüllt | —,60 | — |
| „ „ <i>formosa</i> , gefülltblühend in großen Dolden, weiß | —,60 | — |
| „ „ <i>latifolia</i> . Einzelblüten sehr groß, einfach, weiß, in großen Sträußen blühend | —,60 | — |
| „ „ <i>magnifica</i> . Mit sehr großen Blütensträußen, gefüllt, weiß mit rosa Anhauch | —,80 | — |
|  Diese neueren Deutzien sind wahre Prachtsträucher für Garten und Park 100 Stück <i>R.M.</i> 50.— | | |
| „ <i>gracilis Boule de rose</i> . Blüten dicht stehend, weiß mit rosa | —,60 | — |
| „ „ <i>Fleur de pomme</i> . Sehr reichblühend, Farbe apfelblüten | —,60 | — |
| <i>Diervillea</i> (siehe Weigela), in schönen Sorten | 100 Stück <i>R.M.</i> 50.— | —,60 |
| <i>Evonymus europaea</i> , Pfaffenhütchen. Schön rote Früchte bringend | —,60 | — |
| „ <i>radicans fol. varieg.</i> , weißbunte, zu Einfassungen, 2—3jährig 100 Stück <i>R.M.</i> 30.— | —,40 | — |
| <i>Fagus silvatica</i> , Buche, bek. Baum, auch zu Hecken } 120—150 cm 100 St. 80.— | 1.— | 3.— |
| „ „ } 150—200 cm | 2.— | — |
| „ „ <i>atropurpurea major</i> , Blutbuche. Schwarzrote, großblättrig, veredelte Pyramiden | 3.— | 6.— |
| <i>Forsythia suspensa</i> und <i>Sieboldi</i> . Früh, goldgelbe Blüten auf langen Zweigen | —,50 | — |
| „ <i>viridissima</i> und andere Sorten, Blätter dunkelgrün, etwas niedrig, aufrecht 100 Stück <i>R.M.</i> 40.— | —,50 | — |
| <i>Fraxinus</i> , Eschen in verschiedenen Sorten | — | 2.— |
| „ <i>excelsior pendula</i> , Trauereschen, sehr stark, prachtvolle Bäume | — | 4.— |
| „ <i>Ornus</i> , Mannaesche, mit großen weißen Blütenbüscheln, prachtvolle Bäume | — | 3.— |
| <i>Hippophaë rhamnoides</i> , Sanddorn. Mit feiner graugrüner Belaubung | —,80 | — |
| <i>Hydrangea paniculata grandiflora</i> . Einer der schönsten Blütensträucher, große pyramidenförmige Rispen, weiß bis rosa, im Aug.-Sept. 10 Stück <i>R.M.</i> 9.— | 1.— | — |
| <i>Jasminum</i> (echter Jasmin) <i>nudiflorum</i> . Sehr frühblühend, gelb, rankend | —,50 | — |
| „ <i>Beesianum</i> . Neu eingeführte, starkwachsende, ziemlich dunkel belaubte Art, weißblühend | —,60 | — |
| <i>Kerria</i> (<i>Corchorus</i>) <i>japonica</i> , Ranunkelstrauch, fl. pl. und fol. variegatis, gefüllte und buntblättrige | —,55 | — |
| <i>Laburnum vulgare</i> (<i>Cytisus Laburnum</i>), Goldregen, in Sorten | —,60 | 3.50 |
| <i>Ligustrum</i> (Rainweide). Alle Sorten für Hecken u. Schatten. Siehe auch Seite 72. | | |
| „ <i>lodense, neu</i> . Laub nicht abwerfend, vollkommen winterhart, hoher Zierwert. Im Spätherbst färbt sich das Laub blutbuchenrot. Strauch sehr dicht. Besonders für niedere Zierhecken und Einfassungen geeignet. Junge verzweigte Pflanzen | 100 Stück <i>R.M.</i> 50.— | —,60 |
| „ <i>ovalifolium</i> . Die beste für Hecken, bis 2 m hoch wachsend, großblättrig, immergrün, siehe auch Seite 73 | —,40 | — |
| „ „ <i>fol. argenteis marginatis</i> und <i>aureo marginatis</i> . Goldgelb oder weißlich berandete Formen | 10 Stück <i>R.M.</i> 5.— | —,60 |
| „ <i>vulgare</i> , gewöhnlicher, zu Unterholz und Hecken passend, hart 100 Stück <i>R.M.</i> 28.— | —,30 | — |
| „ „ <i>atrovirens</i> . Besonders gute Heckenpflanze, dunkelgrün, sehr buschig 100 Stück <i>R.M.</i> 40.— | —,50 | — |
| „ „ <i>aureum</i> , mit goldgelben Blättern, niedrig | 100 Stück <i>R.M.</i> 30.— | —,40 |

| | | Niedrig R.M. | Hochst. R.M. |
|---|----------------------|-----------------|-----------------|
| Lonicera (Chamaecerasus), Heckenkirsche , in verschiedenen Sorten | | —,60 | — |
| „ Morrowi . Breit wachsend, graugrünes Laub, sehr reichblühend 100 Stück R.M. 70.— | | 1.— | — |
| „ syringatha . Blätter ähnlich Ligustrum, Blüten Juli-August, rosenrot. Sehr zierender Strauch | | 1.20 | — |
| „ xylosteum . Gelbblühend, mit dunkelroten Früchten | | —,60 | — |
| „ Die schlingenden Arten , siehe Seite 72. | | | |
| Lycium halimifolium, Bocksborn . Stark wachsend, für Böschungen und Hecken | 100 Stück R.M. 30.— | —,40 | — |
| Magnolia, prächtige Sträucher . Bl. vor dem Laub erscheinend, verschiedene Sorten, weiß, rosa und rot | | 7–12 | — |
| Mahonia , siehe Seite 73. Immergrüne, gelbblühend. | | —,50 | — |
| Malus , siehe unter <i>Pirus</i> . Blütenapfel. | | | |
| Philadelphus (falscher Jasmin) . Blütensträucher mit weißen, duft. Bl., in Sorten | | | |
| „ Falconeri (aus Japan), floribundus , grandiflorus | | —,50 | — |
| „ Lemoinei erectus , aufrecht wachsend, Blüten zu 5–7 zusammensitzend, weiß mit schwefelgelben Staubgefäßen | 100 Stück R.M. 40.— | —,50 | — |
| Pirus (Malus) baccata, Blütenapfel . In schönen Sorten, Früchte teils auch zum Einmachen | | 1.50 | 2.50 |
| Platanus occidentalis . Bekannter und beliebter Alleebaum | | 1.— | 3.— |
| Populus alba nivea, Silberpappel . Für Park und Landschaft, breite Kronen . . | | —,60 | 2.50 |
| „ alba Picard (canescens) , grauweiße Silberpappel | | —,60 | 3.— |
| „ „ pyramidalis (Bolleana) , Pyramiden-Silberpappel | | 1.20 | 3.— |
| „ nigra pyramidalis (fastigiata) . Die bekannte Pyramidenpappel , bis unten beästet, schön gebaut | | 1.— | 2.50 |
| Prachtpflanzen 150—200 cm hoch | 100 Stück R.M. 180.— | 1.— | 2.— |
| 250—350 cm hoch | 100 Stück R.M. 250.— | 2.— | 3.— |
| 300—450 cm hoch | 100 Stück R.M. 270.— | 2.50 | 3.50 |
| „ canadensis | | 1.— | 2.50 |
| „ balsamifera , Balsampappel | | 1.50 | 2.50 |
| Potentilla fruticosa, Fingerkraut , Blätter graugrün, Blüten gelb, gefüllt . . . | | —,60 | — |
| „ species . Eine weißblühende Art, immerwährend blühend 10 St. R.M. 5.— | | —,60 | — |
| Prunus (Amygdalus) avium flore pleno , weiß gefüllt blühende Kirsche | | — | 2.50 |
| „ cerasifera purpurea (Pissardi) . Rotblättrige Pflaume, beliebter Zier- baum, Türkische Kirsche | | —,80 | 2.— |
| „ Mahaleb (Steinweichel) . Blätter und Holz wohlriechend, Unterlage für Sauerkirsche | 100 Stück R.M. 30.— | —,40 | — |
| „ pseudocerasus Hisakura . Große rosenrote Blüten | | 1.50 | 2.50 |
| „ „ James Veitch . Großblumige rosenrote, gefüllte Zierkirschenart . . | | 1.50 | 2.50 |
| „ „ Shidare Sakura . Hängende Form, hellrosa, gefüllt | | — | 2.50 |
| „ „ Ukon . Gefüllt, grünlich weiß | | 1.50 | 2.50 |
| „ triloba (Mandelaprikose) . Schön rosa, gefüllt, reich- u. frühblühend Halbstämme 1 Stück R.M. 2.— | | 1.— | 2.50 |
| „ serotina und virginiana . Schöne Sträucher oder Bäume | | —,80 | — |
| Quercus, Eichen , in verschiedenen Sorten und <i>Quercus fastigiata</i> | | 2.— | 4.— |
| „ palustris und rubra . Amerikanische großblättrige Arten | | 2.— | 4.— |
| Ribes alpinum (Alpenjohannisbeere) . Für Unterholz und Schatten, auch zu Hecken | 100 Stück R.M. 30.— | —,40 | — |
| „ aureum (Goldjohannisbeere) . Bl. gelb, Frucht schwarzrot, als Unterlage für Hochstämme | 100 Stück R.M. 20.— | —,30 | — |
| „ sanguineum, sang. fl. carneo u. fl. pleno . Dunkelrot, rosa und gefüllte Johannisbeerblüte | | —,40 | — |
| „ atropurpureum | | —,60 | — |
| Robinia (Akazie) pseudoacacia . Gewöhnliche Akazie; für Böschungen und zum Schutz, 1jährig | 100 Stück R.M. 12.— | —,20 | — |
| „ 200 cm, 2jährige, stark | 100 Stück R.M. 40.— | —,50 | 2.— |

| | | Niedrig <i>R.M.</i> | Hochst. <i>R.M.</i> |
|---|---|---------------------------|------------------------|
| Bei trockenem, heißem Wetter überspritze man die Pflanzen morgens. | | | |
| Robina Bessoniana , großkronige Kugelakazie, breit und stark | } Beide Formen für Alleen, letztere auch f. kl. Gärten. | — | 2.— |
| „ inermis , echte Kugelakazie mit feineren Zweigen. | | — | 2.— |
| „ hispidia . Rosenrot blühend, große wollige Blütentrauben . . . | Halbstämme | 2.— | — |
| Rosa . In schönen zierenden botanisch. Sorten (siehe unter Rosen) | 100 St. | <i>R.M.</i> 45.— | — .60 — |
| Salix (Weiden) , Korbweiden, gelbe und grüne . . . | Steckholz | 100 Stück <i>R.M.</i> 3.— | — .50 — |
| „ alba vitellina aurea pendula nova , schönste Trauerweide | | | |
| 200—250 cm hoch | 100 Stück | <i>R.M.</i> 150.— | 1.— 2.— |
| 250—450 cm hoch | 100 Stück | <i>R.M.</i> 200.— | — 2.50 |
| „ daphnoides . Stark wachsend, Zweige blau gestreift, aufrecht | | — | 2.50 |
| Sambucus (Hollunder) , in Sorten | 10 Stück | <i>R.M.</i> 3.— | — .40 — |
| Sorbus aucuparia (Vogelbeere) . Wirkungsvoller Alleebaum, rotfrüchtig . . . | | — | .80 2.— |
| Spiraea (Spierstrauch) . Gehören zu den schönsten Blütensträuchern der Gärten, in vielen Sorten | 10 Stück | <i>R.M.</i> 3.50 | — .40 — |
| „ japonica (callosa) alba . Sehr niedrig, zu Einfassungen, weiß | | — | .40 — |
| „ pumila Bumalda . Niedrig, feinzweigig u. feinblättrig, hellrot | | — | .40 — |
| „ „ „ Antony Waterer . Schön dunkelrot | } 100 Stück <i>R.M.</i> 35.— | — | .40 — |
| „ „ „ Walluf . Sehr große Dolden, glänzend dunkel- rot, sehr niedrig | | — | .40 — |
| „ prunifolia fl. pl. Bekannter Treibstrauch, im Frühjahr blühend, weiß, ge- füllt | 10 Stück | <i>R.M.</i> 3.50 | — .40 — |
| „ Thunbergi . Frühblühend mit zierlicher hellgrüner Belaubung | | — | .40 — |
| „ van Houttei . Blüten in dichten, ballförmigen Sträußen, weiß, blüht im Früh- jahr | 100 Stück | <i>R.M.</i> 30.— | — .40 — |
| „ Herbstblüher (Billardi, Douglasi, Menziesi) und andere | 100 Stück | <i>R.M.</i> 30.— | — .40 — |
| Symphoricarpus Heyeri . Hellgrünes schönes Laub, Blüten weiß mit rosa . . . | | — | .60 — |
| „ parviflorus conglomeratus . Bildet einen dichten, feinbelaubten Busch, Blüten rötlich | | — | .80 — |
| „ racemosus (Schneebeere) . Trägt große weiße Beeren, Bienenfutter | 10 Stück <i>R.M.</i> 4.—, 100 Stück <i>R.M.</i> 32.— | — | .50 — |
| Syringa (Flieder) . In 10 einfach und gefüllt blühenden Sorten. Halbst. | <i>R.M.</i> 2.— | 1.20 | — — |
| „ persica . Feinblättriger und sehr reichblühend | | 1.20 | — — |
| „ vulgaris . Gewöhnlicher unveredelter | 10 Stück | <i>R.M.</i> 3.50 | — .40 — |
| Tamarix (Tamariske), tetrandra . Die Tamarisken sind schöne, fein belaubte Blütensträucher, extra stark | 1 Stück | <i>R.M.</i> 1.50 | — .80 — |
| Tilia (Linde) . Die Linde gehört zu unseren besten Alleebäumen. | | | |
| „ euchlora (dasystyla), Krimlinde . Belaubung glänzend dunkelgrün, reichblühend; gute Bienenweide | | 1.— | 3—5 |
| „ parvifolia . Kleinblättr., spätblüh., für Bienen wertvoll, europäische Linde | | 1.— | 3.— |
| „ grandifolia (platyphyllos) . Großblättrige Sommerlinde, frühblühend | | 1.— | 2.50 |
| „ tomentosa (argentea), Silberlinde | | — | 4—5 |
| Ulmus (Ulme, Rüster) . Stattliche Alleeebäume, gutes Nutzholz. | | | |
| „ campestris (Feldrüster) , kleinblättrig | | — .60 | 1.80 |
| „ „ latifolia purpurea . Mit dunkelroten Blättern | | — | 3.— |
| „ „ pendula , Trauerulme. Schöner, schirmartig wachsender Trauerbaum | | — | 3.— |
| Viburnum Lantana . Schöner Strauch mit graufilziger Belaubung und viele andere Sorten | | — .40 | — |
| „ Opulus sterile (Schneeball) . Bekanntes Gehölz | 10 Stück | <i>R.M.</i> 3.50 | — .40 — |
| Vinca , siehe unter Schlingpflanzen, Seite 72 | | — .40 | — |
| Weigelia (Diervillea) . Prächtige Gartensträucher, überreich blühend, in vielen Sorten | 100 Stück | <i>R.M.</i> 45.— | — .50 — |

Nadelhölzer

(Koniferen, Zapfenträger)

Ballen haltend, verpflanzt. Solitärpflanzen.

Preise je nach Schönheit, Höhe und Gesamtbau der Pflanzen.

Beim Pflanzen den Erdballen schonen, fest antreten und ausgiebig angießen. Der Erde mische man kurzen Dünger, Komposterde und feuchten Torf bei.

| | | 1 Stück <i>R.M.</i> |
|---|--|------------------------|
| Abies alba (pectinata) , Weißtanne | 100—150 cm <i>R.M.</i> 2.—, 60—80 cm | 1.50 |
| „ concolor , blaufarbige Weißtanne, breite lange Nadeln | 60—100 cm | 4.— |
| „ Nordmanniana (Nordmannstanne), extra schön | 80—120 cm breit | 6.— |
| „ „ (Nordmannstanne), extra schön 250—300 cm <i>R.M.</i> 18.—, 150—250 cm hoch u. breit <i>R.M.</i> 10.—, 40—60 cm | | 2.— |
| Cedrus atlantica glauca , blaugrün, lange, flach verzweigte Aeste | 60—80 cm | 5.— bis 6.— |
| „ deodara (Himalaya-Ceder), lange, blaugrüne Nadeln | 100 cm | 8.— bis 10.— |
| Chamaecyparis (Lebensbaum-Cypresse), Lawsoniana . Sehr breit u. hoch wachsend | | 1.20 bis 3.— |
| „ Lawsoniana Alumi , schlank wachsend, stahlblau 60—80 cm <i>R.M.</i> 2.50, 150—200 cm <i>R.M.</i> 8.—, 120—150 cm | | 5.— |
| „ „ erecta viridis . Aufrecht, lebhaft grün, dicht geschlossen | 150 cm | 6.— bis 8.— |
| „ pisifera plumosa aurea , goldgelbe, breitwachsend | 100—120 cm | 1.50 |
| „ „ viridis | | 1.20 |
| „ „ squarrosa Veitchi , feintriebzig, blaugrün 60—80 cm <i>R.M.</i> 1.50, 120—150 cm | | 2.50 |
| Juniperus communis hibernica , Säulenwacholder. 70—80 cm <i>R.M.</i> 4.50, 40—50 cm | | 2.— |
| „ sabina (Sadebaum) | 50—60 cm | 2.50 |
| Larix europaea , gewöhnliche Lärche | 100 cm | 1.20 |
| Picea excelsa , Fichte, Rottanne, Topf- und Balkontännchen | | —30 |
| 250—300 cm <i>R.M.</i> 3.—, 100—150 cm 100 Stück <i>R.M.</i> 150.—, 60—80 cm <i>R.M.</i> 1.— | | —60 bis 3.— |
| „ pungens , Blautanne aus Nordamerika, Sämlinge 120—200 cm <i>R.M.</i> 5.—, 80—120 cm | | 3.— |
| „ „ glauca , blauweiße Form, Sämlinge | | 6.— |
| „ „ argentea Koster , die schönste, prächtig silbrigblau, 60—100 cm und höher, veredelte, je nach Höhe und Bau | | 5.— bis 15.— |
| Pinus montana (Mughus) , breite Pflanzen | | 2.50 |
| 60—80 cm 10 Stück <i>R.M.</i> 30.—, 80—100 cm | | 3.50 |
| „ strobus (Weymouthskiefer) | 150—300 cm <i>R.M.</i> 6.— bis 8.—, 150 cm | 2.— bis 5.— |
| „ „ excelsa und ponderosa | 80—100 cm | 2.50 |
| Pseudotsuga Douglasi . Sehr stark wachsend, hellgrün oder blaugrün 100—150 cm <i>R.M.</i> 2.—, 200—250 cm | | 3.— bis 4.— |
| Taxus baccata , gemeiner Eibenbaum, zu Hecken geeignet 40—50 cm <i>R.M.</i> 2.—, 50—60 cm | | 3.— |
| 90—120 cm <i>R.M.</i> 6.—, 60—70 cm | | 5.— |
| Solitärpflanzen 150 cm <i>R.M.</i> 12.—, Breite Heckenbüsche <i>R.M.</i> 1.—, 140 cm | | 6.— |
| „ „ aureo-variegata , goldgelbe Form | 60—80 cm | 6.— |
| „ „ fastigiata (hibernica) , Säuleneibe 50 cm <i>R.M.</i> 3.—, 100 cm <i>R.M.</i> 12.—, 70—80 cm | | 8.— |
| Tsuga canadensis (Schierlingstanne), feinzweigig, starkwüchsig 100—150 cm <i>R.M.</i> 5.—, 80—100 cm <i>R.M.</i> 3.—, 50—60 cm | | 2.— |
| Thuja gigantea lutescens , mit goldgelben Spitzen 200—300 cm <i>R.M.</i> 8.—, 60—80 cm <i>R.M.</i> 3.—, 150—200 cm | | 6.— |
| „ occidentalis (Lebensbaum), zu Hecken sehr geeignet 60—80 cm <i>R.M.</i> 1.20, 100 Stück <i>R.M.</i> 150.— 100—150 cm <i>R.M.</i> 2.—, 150—250 cm | | 3.— |
| „ „ Ellwangeriana , feinnadelig, breit wachsend | | 2.— |
| „ „ Rheingold , prächtig dunkel goldgelb, hart 100—150 cm <i>R.M.</i> 6.—, 80—100 cm <i>R.M.</i> 4.—, 70—80 cm | | 2.50 |
| „ „ „ prächtig dunkel goldgelb, hart | 100—120 cm | 4.50 |
| „ „ globularis , niedrig, rund bleibend | 60 cm | 2.50 |

Holzgerüste sagen den Kletterpflanzen mehr zu als Eisenposten.

Schlingpflanzen

| | 1 St. <i>R.M.</i> | 10 St. <i>R.M.</i> |
|--|----------------------|-----------------------|
| Ampelopsis (Parthenocissus) quinquefolia (wilder Wein), lange Ranken . . . | —40 | 3.50 |
| „ (Parthenocissus) quinquefolia (wilder Wein), aufgebunden bis 350 cm hoch . . . | —80 | 6.— |
| „ Engelmanni . Selbstkletternde, raschwachsende Art . . . | —60 | 4.50 |
| „ hederascens (muralis) (hirsuta). Selbstklammernd . . . | —60 | 5.— |
| „ Veitchi . Bekannte zierende Kletterpflanze, zur Bekleidung von Mauern 100 Stück <i>R.M.</i> 45.— | —60 | 5.— |
| (Japanischer Klimmwein) extra stark | 1.— | 8.— |
| „ „ purpurea und robusta . Zwei schöne Varietäten | —70 | 6.— |
| Aristolochia macrophylla (Sipho) , Pfeifenblatt; für schattige Lage, sehr großblättrig | 3.— | — |
| Bignonia radicans (Trompetenblume) . Mit gelbroten Blumen | 1.— | — |
| „ grandiflora und speciosa . Prachtvoll dunkelrotgelb | 1.50 | — |
| Clematis (Waldrebe), flammula, paniculata, vitalba und viticella und andere kleinblumige Sorten | 2.— | 16.— |
| „ großblumige, in den besten Jackmanni-, Lanuginosa-, patens -Sorten, blau, weiß, rosa usw. | 2.50 | 22.— |
| Efeu (Hedera) . Großblättriges (4—5 Triebe), aufgebunden, bis 1 m hoch 100 Stück <i>R.M.</i> 40.— | —50 | 4.50 |
| „ kleinblättriges, 4—5 Triebe aufgebunden, 1 m hoch, 70—80 cm 100 Stück <i>R.M.</i> 40.— | —50 | 4.50 |
| Jasminum Beesianum . Blume lebhaft karminrot | —60 | — |
| „ nudiflorum . Im Januar-Februar, goldgelb, lange blühend | —60 | — |
| Lonicera (Caprifolium) , Geißblatt. Für Lauben usw., in verschiedenen Sorten, gelb und rot | 2.— | 18.— |
| Polygonum Auberti und baldschuanicum . Starkwachsende Schlingsträucher, mit schöner hellgrüner Belaubung und großen, rötlich-rahmweißen Blütenrispen, August-September | 1.— | 8.— |
| Rosa multiflora (Rankrosen) , siehe unter Rosen 100 Stück <i>R.M.</i> 45.— | —60 | 5.— |
| Vinca (Immergrün) , breitblättriges und minor , kleinblättrig | —40 | 33.— |
| Wistaria (Glycine) chinensis . Lange blaue Blütentrauben, stark | 2.50 | 22.— |

Die Erdballen sind beim Pflanzen möglichst zu schonen. Beste Pflanzzeit im September, Oktober und Frühjahr. 1 Stück
R.M.

Immergrüne Pflanzen etc.

| | |
|--|--------------|
| Aucuba (Goldorange). In Sorten grün- und buntblättrig je nach Stärke | 1—2—4 |
| Berberis (Mahonia) Aquifolium . Zu Hecken u. Unterpflanzung 100 Stück <i>R.M.</i> 35.— | —30 |
| Buxus (Buchsbaum), in verschiedenen Sorten. Kugel, Kegel u. dgl. Form Büsche | 1.50 bis 6.— |
| 70—150 cm hoch Pyramiden | 4.— bis 20.— |
| „ (Buchsbaum), in verschiedenen Sorten, 30—50 cm hoch, spitze od. runde Form Solitars und geschnittene Formen Preise auf Anfrage. Große Auswahl. | —80 bis 1.50 |
| „ suffruticosa zu Einfassungen , voll gemessen pr. Meter <i>R.M.</i> 1,20, 10 m 90.— | —20 |
| Cotoneaster horizontalis . Flach wachsend, für Felsenpflanzung geeignet 10 Stück <i>R.M.</i> 8.— | 1.— |
| „ Simonsi . Halbhoher Strauch mit roten Früchten und schön glänzenden grünen Blättern 100 Stück <i>R.M.</i> 50.— | —60 |
| Crataegus pyracantha Lalandi (Feuerdorn), gelbrote Beeren | 2.50 |
| Ilex (Stechhülse), Walddistel, grüne, 60—80 cm | 2.— bis 3.— |
| Ligustrum ovalifolium . Die beste Art für Hecken, Laub glänzend grün, halbimmergrün, 60—80 cm | —40 |
| extra starke | —60 bis 1.— |
| siehe Seite 68 und 73. | |

Holzstäbe, Spaliere u. Kastenbretter dürfen nicht mit Karbolineum gestrichen werden!

| | | |
|---|----------------------------|------------------------|
| | | 1 Stück <i>R.M.</i> |
| Lonicera nitida. Sehr zierlicher, kräftig wachsend. Strauch mit feiner, myrtenähnlicher Belaubung, liefert viel schönes Schnittgrün . . . | 100 Stück <i>R.M.</i> 50.— | —,60 |
| „ pileata. Wuchs etwas hängend, Blätter größer als bei der vorigen, glänzend grün | 10 Stück <i>R.M.</i> 4.— | —,50 |
| Prunus laurocerasus (Kirschlorbeer). Breit- u. schmalblättrige Formen, 50—80 cm 1 St. <i>R.M.</i> —,80, 10 St. <i>R.M.</i> 6.—, 100—120 cm <i>R.M.</i> 1.20, 120 cm 150 cm breit | | 2.— bis 3.— |
| Rhododendron. Mit Knospen in schönsten Sorten u. Farben . (Hochst. <i>R.M.</i> 20.—) | | 4.— bis 10.— |
| „ japonicum (<i>Azalea mollis</i>) und Azalea pontica in verschiedenen Farben | | 3.— bis 5.— |

Heckenpflanzen

| | | |
|--|---|--------------------------|
| | | 100 Stück <i>R.M.</i> |
| Akazienpflanzen, Robinia pseudoacacia, 3 bis 4 Meter hoch, sehr stark | 1jährige 100 Stück <i>R.M.</i> 12.— | 40.— bis 50.— |
| Berberis, siehe Seite 71. | | |
| Buxus Handsworthii und sempervirens. 50—60 cm <i>R.M.</i> 1.50, 60—80 cm u. höher | | 200.— |
| Carpinus, Hainbuchen. 4—5jährige, buschig, stärkere, 80—100 cm <i>R.M.</i> 80.—, 60—80 cm | | 40.— |
| Cotoneaster Simonsi. Im Winter mit roten runden Früchten besetzt | | 50.— |
| Crataegus oxyacantha (Weißdorn). 3jährig (auf 1 m 8—10 Pflanzen setzen) | 1jährige 100 Stück <i>R.M.</i> 4.—, 1000 Stück <i>R.M.</i> 30.— | 10.— |
| | 2jährige 100 Stück <i>R.M.</i> 6.—, 1000 Stück <i>R.M.</i> 50.— | |
| Liguster, vulgare, gewöhnliche, schmalblättrig, 40—60 cm hoch | | 22.— |
| „ ovalifolium, immergrüne, 30—50 cm hoch | | 24.— |
| | 40—60 cm hoch | 30.— |
| | 60—80 cm hoch | 35.— |
| | 80—100 cm hoch | 50.— |
| Lonicera nitida, myrtenähnliches Laub, für sehr feine Hecken in geschützter Lage | | 60.— |
| Mahonia, bilden dichte, niedrige Hecken . . . Stärkere Büsche 100 Stück <i>R.M.</i> 55.— | | 45.— |
| Rottannen (Fichten), 80—100 cm 100—150 cm 100 Stück <i>R.M.</i> 100.— | | 60.— |
| „ „ 6jährige, verpfl., 100—150 cm . . . 150—200 cm 100 Stück <i>R.M.</i> 150.— | | 80.— |
| Taxus baccata, gibt sehr schöne Hecken | | |
| 40—50 cm 100 St. <i>R.M.</i> 180.—, 60—70 cm 100 St. <i>R.M.</i> 250.—, 30—40 cm hoch | | 150.— |
| Schottische Zaunrose, Rosa rubiginosa. Für undurchdringl. Hecken, verpflanzt, | | |
| 1jährige | 1000 Stück <i>R.M.</i> 12.— | 1.50 |
| 2jährige | | 3.— |
| Weidenstecklinge (Goldweide), beste Bindeweise | | 2.— |
| „ Hanfweide, Korbweide | | 1.50 |

Ich liefere auf Wunsch alle besseren schönen

Schnitt-, Felsen-, Mauer- und Zierstauden

in starker, sicherer Ware 10 Stück *R.M.* 4.—, 100 Stück *R.M.* 35.—
Anpflanzungsvorschläge für Staudenrabatten, Felsenanlagen liefere ich gerne umsonst.

Rhabarber-Stauden

| | | |
|--|---------------------------|------------------------|
| | | 1 Stück <i>R.M.</i> |
| Echter rotstieliger Viktoria, starke Teilstauden | 10 Stück <i>R.M.</i> 10.— | 1.20 |
| Cyclop, neuere sehr ergiebige Sorte, starke Teilstauden | 10 Stück <i>R.M.</i> 10.— | 1.20 |
| Sutton, besonders schön vollstielig und dick | | 1.50 |

Anmeldungen zum Deutschen Dendrologenverein und zum Verein deutscher Rosenfreunde übernehme ich gerne.

Spargelpflanzen

Die Reihen 1,20 m, in den Reihen 50 cm Entfernung voneinander.

| | |
|---|--------------------|
| | 100 Stück M. R. |
| Ruhm von Braunschweig, allbekannte Sorte, 1000 Stück R.M. 30.—, starke 1jährige | 4.— |
| Schneekopf | 4.50 |

Werkzeuge, Geräte und gärtnerische Bedarfsartikel

| | |
|---|---|
| Baum- und Rosenscheren | R.M. 3.50 bis 6.— |
| Gartenhippen | R.M. 2.75 bis 4.60 |
| Okuliermesser, mit Rindenlöser aus Messing oder Horn, 9 cm | R.M. 2.70 |
| „ mit Rindenlöser am Rücken der Klinge, 10 cm Klinge | R.M. 2.80 |
| Aluminiumschilder, rund od. länglich, zum Anhängen mit Kupferdraht 100 Stück | R.M. 4.50 |
| Porzellanschilder, mit eingetragener Schrift, sehr schön (100 Stück R.M. 30.—) | R.M. —.35 |
| Chemische Tinte, zum Beschreiben dieser Schilder 1 Fläschchen | R.M. —.60 |
| Nummern- und Pflanzenschilder aus Holz, zum Anhängen, gelb gestrichen, mit Draht 100 Stück | R.M. 1.— |
| Baumpfähle aus Holz, imprägniert, 3—3,50 m lang 1 Stück | R.M. 1.—, 100 Stück R.M. 80.— |
| Rosenpfähle aus imprägniertem Holz, 160—220 cm hoch | R.M. —.40 bis —.60 |
| Baumwachs, kaltflüssiges, Marke „Bärtschi“, in Büchsen, deutsches Fabrikat $\frac{1}{16}$ kg R.M. —.40, $\frac{1}{8}$ kg R.M. —.60, $\frac{1}{4}$ kg R.M. 1.—, $\frac{1}{2}$ kg R.M. 1.70, 1 kg R.M. 3.— | |
| Grassamen für gewöhnliche und feinste Rasen, auch für schattige Stellen, werden zu Tagespreisen geliefert. 1a Teppichrasen 1 kg zu R.M. 1.60, 50 kg R.M. 75.— | |
| Harnstoff-Kali-Phosphor, 78% Stickstoff, 14% Kali und 14% Phosphors., für alle Pflanzen geeignet. 100-g-Dose R.M. —.45, $\frac{1}{2}$ -kg-Dose R.M. 1.95, 5-kg-Dose (brutto) R.M. 5.25, 25 kg R.M. 17.— | |
| Torfmuld, I. Qualität, fein, zur Bedeckung der Beete und Baumscheiben 50 kg | R.M. 3.50 |
| Unverpackt ab Trier: Ballen etwa 75 kg | R.M. 5.— |
| Raffiabast, bestes Material zum Aufbinden von Reben, Blumen usw. $\frac{1}{2}$ kg | R.M. 1.40, 5 kg R.M. 12.— |
| Kokosfaserstricke $\frac{1}{2}$ kg | R.M. —.50, 5 kg R.M. 4.50 |
| Nährsalze, Albert-Biderich-P. K. N. für Obstbäume 5 kg | R.M. 2.25, 25 kg R.M. 10.— |
| J. G. Nitrophoska II, III, für Garten- und Topfpflanzen. Gebrauchsanweisung steht zur Verfügung. 50 kg | R.M. 18.— |
| Raupenleim „Fix-Fertig“ | 10 m 1.25 |
| Baumbänder aus Kokosgarn . 100 Stück | R.M. 6.— bis 10.—, je nach Länge und Breite der Stricke |
| Beste Idealspaten | 1 Stück R.M. 6.— |
| Hacken und Wolfgeräte, Handkultivator 3—5 Zinken. | |
| Pflanzenschutzmittel. | |

Aufträge auf Sämereien, Topfpflanzen, Blumen, Bindereien, Blumenzwiebeln usw., die mir zu- gehen, übergebe ich der Firma **J. Lambert & Söhne** hier zur Ausführung. Soweit es möglich ist, werden sie meinen Artikeln beigelegt, andernfalls direkt versandt. Das Hauptpreisverzeichnis der Firma erscheint Anfang Januar jeden Jahres.

| Nr. Seite | | Nr. Seite | | Nr. Seite | | Nr. Seite | |
|---------------------|----------|----------------------|---------|----------------------|----------|---------------------|----------|
| Dazla | 5739 14 | Etoile de Feu | 5700 54 | Freiburg II | 2043 32 | Goldlachs | 565 26 |
| De Candolle | 206 20 | „ de France | 1980 31 | Freifr. Ida von | — | Gold Mine | 2083 — |
| De la Grifferaie | 25 — | „ de Hollande | 1977 30 | Schubert | 2039 32 | Goldener Traum | 5494 10 |
| Denis Lefeuvre | 5787 14 | de Lyon | 703 27 | v. Marschall | 223 20 | Goiland Beauty | 2070 32 |
| Dernburg | 1924 30 | Eugen Fürst | 4095 45 | Freih. v. Marschall | 718 27 | Gorgeous | 2058 32 |
| Deuil de Paul | — | Eug. Guinoisseau | 5260 48 | Freundenfeuer | 595 — | Gotha | 2321 10 |
| Fontaine | 5257 48 | „ Lamesch | 432 24 | Friedrich Harms | 2040 32 | Gottfried Keller | 5615 — |
| Diabolo | 204 20 | Euphrosine | 29 17 | Fritz Gr. Schwerin | 3781 42 | Goudvliinder | 2061 — |
| Die Präsidentin | 1927 30 | Europa | 1993 — | „ Höger | 1442 5 | Grace Darling | 740 — |
| Direktor Rebhuhn | 1922 30 | Eva | 386 — | „ Maydt | 2035 31 | Graf Fritz Schwerin | 3781 — |
| „ Rubio | 4077 45 | „ Teschendorf | 426 24 | „ Schrödter | 2041 32 | „ God. Bentinck | 2322 13 |
| „ Struve | 579 — | Evangeline | 211 — | „ Reuter | 355 22 | „ Silva Tarouca | 2062 32 |
| Distinction | 577 26 | Everest | 1989 31 | Fürstin M. Hatzfeld | 2048 32 | Gräfin A. v. Bredow | 43 18 |
| Docteur Huey | 202 19 | Excelsa | 214 20 | „ Pleß | 2046 32 | „ Minnie Schaff- | |
| Dr. A. J. Petyt | 1936 30 | Excellenz Kuntze | 352 22 | G | | | |
| Dr. Eckener | 5487 51 | „ Schmidt-Metzler | 1992 31 | Gabriel Lombart | 2301 7 | Green Mantle | 5345 49 |
| Dr. J. G. Fraser | 5740 — | Excellens | 586 27 | Gabriele Privat | 1286 6 | Grenadier | 2326 — |
| Dr. E. M. Mills | 5926 — | Exquise | 34 — | Gallica | 5150 47 | Greta Kluis | 562 26 |
| Dr. F. Weigand | 1929 30 | F | | | | „ Fey | 47 — |
| Dr. Hawkesworth | 1940 12 | Fancy | 5788 — | „ × canina × | — | Grimm | 358 9 |
| Dr. Helferich | 1944 30 | Felbergs rosa | — | „ Caesia | 5149 47 | Großherzog Friedr. | |
| Dr. Ing. Blohm | 4079 — | Druschki | 4099 45 | „ × canina × | — | von Baden | 2065 32 |
| Dr. Marjolin | 5258 — | Félicité et Perpétue | 35 17 | „ lutescenz | 5147 47 | Großh. Maria Adel. | |
| Dr. Kater | 580 26 | „ Parmentier | 5178 47 | „ splendens | 5152 — | v. Luxemburg | 5665 — |
| Dr. W. van Fleet | 205 20 | Felberg | 3824 43 | Gardenia | 226 20 | „ Eleon. v. Hess. | 44 — |
| Donau | 289 — | Ferdinand Pichard | 4096 45 | Garisenda | 228 — | „ an Coburg | 2072 32 |
| Doris Dickson | 5725 54 | „ Roussel | 217 — | Gartendirekt. Nose | 2064 32 | „ an Freundorf | 229 20 |
| Dorina Neave | 1934 — | Fernand Tanne | 236 20 | „ O. Linne | 325 II 5 | „ an Rengsdorf | 5375 49 |
| Doris Trayler | 1930 — | Feuerschein | 585 27 | „ Schultze | 2047 32 | „ an Schlesien | 5007 — |
| Dorothy Page | — | Feu J. Loomans | 1998 31 | Gartenst. Liegnitz | 333 21 | „ an Teplitz | 2071 32 |
| „ Roberts | 1931 30 | Finanzm. Rasin | 2037 13 | Géant des batailles | 5004 — | „ an Weimar | 5008 — |
| „ Perkins | 200 19 | Fisher Holmes | 4097 45 | GehRat Duisberg | 2297 — | „ an Zabern | 45 18 |
| Dotty | 6012 7 | F. J. Grootendorst | 5490 51 | „ Dr. Mittag | 356 22 | „ an Zweibrücken | 2073 32 |
| D. T. Poulsen | 576 12 | Flamingo | 1994 31 | „ R. Willstätter | 2303 13 | „ an Tannenhof | 155 19 |
| Druschki rubra | 4081 45 | Flammenrose | 5702 54 | Geisha (Kletterrose) | 40 17 | Guillaume Kaempff | 2330 13 |
| Duc de Rohan | 4082 45 | Fliegerheld Bolcke | 2003 — | Gela Gnaec | 2313 — | Gustav Grünerwald | 2075 32 |
| Duch. of Suther- | — | Flora Mac Ivor | 5344 49 | Gellert | 360 22 | „ Régis | 2076 32 |
| land | 1949 30 | Flores | 2002 31 | General B. Berge | 5005 45 | Gustel Löbner | 2066 32 |
| „ of Wellington | 1947 30 | Fontanelle | 1997 31 | „ Berthelot | 2304 — | „ Mayer | 446 24 |
| „ of York | 1948 30 | Fornarina | 5179 — | „ Jacqueminot | 5006 45 | Gwen Nash | 2074 — |
| Duke of Connaught | 4083 — | Fortschritt | 594 — | „ MacArthur | 2055 32 | Gwynne Carr | 2063 — |
| „ of Edinburgh | 4084 — | Fortuna | 317 21 | „ Stefanik | 5841 9 | Gwyneth | 561 26 |
| „ of Teck | 4086 — | Fragezeichen | 37 17 | „ Vaulgrenant | 2306 34 | H | |
| E | | Frachteur | 290 21 | Generalob. v. Kluck | 2053 32 | Hadley | 3016 35 |
| Earl Beatty | 1952 30 | Francis | 216 20 | Generalsuperior A. | — | Haubert | 2092 33 |
| „ of Warwick | 1955 30 | François Coppé | 4098 — | Janssen | 2056 32 | H. Chabert | 2092 33 |
| „ Haig | 1950 30 | Franklin | 1995 31 | Geo C. Waud | 2054 32 | H. C. Valetton | 3009 35 |
| Eblouissant | 596 27 | Frank Reader | 2020 31 | Geoffry Henslowa | 2078 32 | Hans Schmid | 1366 5 |
| Echo | 427 24 | Frank W. Dunlop | 3016 — | Georg Arends | 2079 33 | Hardenberg, von | 5633 — |
| Eclair | 4091 45 | Franziska Krüger | 716 27 | „ Elger | 439 24 | Harrison | 5616 52 |
| Edda | 2283 42 | Franz Leddy | 589 27 | „ Geuder | 2310 13 | Heart of Gold | 159 19 |
| Edel | 1951 30 | Frau Ada Rehfeld | 588 27 | George Dakin | 2307 34 | Hede | 1469 7 |
| Edgar M. Burnet | 1953 — | „ Alex. Weiß | 434 — | „ Dickson | 2081 33 | Hedwig Reicher | 2086 b 3 |
| Edith Felberg | 1968 12 | „ Astrid Späth | 436 24 | „ Howarth | 2308 34 | Heidekind | 555 12 |
| „ Krause | 1969 12 | „ Berta Gürtler | 36 17 | „ H. Mackereth | 2069 — | Heideröslin | 362 9 |
| Editor McFarland | 3236 9 | „ Berta Strauß | 2021 — | „ Georges Cain | 5493 51 | Heine | 359 — |
| Ed. Nellie Perkins | 1956 30 | „ Dr. Erreth | 591 27 | „ Perdoux | 2057 32 | Heinr. Conr. Söth. | 371 23 |
| Edouard Mignot | 1966 — | „ Dr. Krüger | 2018 31 | „ Germaine | 441 24 | „ Eggers | 2410 34 |
| Edu Meyer | 1961 30 | „ Dr. Schrickler | 3832 43 | „ Germania | 5649 53 | „ Münch | 2087 33 |
| Eduard Schill | 5767 14 | „ Ed. Bethge | 3052 — | „ Germanica | 5492 — | „ Schultheis | 5015 45 |
| E. G. Hill | 1962 12 | „ Elisab. Münch. | 435 24 | „ Gertrud Huck | 2311 13 | „ Wendland | 2412 34 |
| Eileen Dorothea | 1985 31 | „ Elise Kreis | 590 27 | „ Geschwinds Orden | 41 — | H. E. Richardson | 2097 33 |
| Eisenach | 213 — | „ E. Weigand | 5744 54 | „ Schönste | 341 22 | H. F. Eilers | 2098 33 |
| E. J. Ludding | 1967 12 | „ Felix Tonnar | 2015 — | „ Unermüdlche | 342 22 | Helene | 48 18 |
| Eleanor Henning | 1973 — | „ Georg Simson | 38 17 | G. Forest Colcumber | 2302 34 | „ Leenders | 563 26 |
| Eleno Castello | 1345 7 | „ Hedw. Wagner | 2022 31 | Gisela Alday | 1382 6 | „ Videnz | 49 — |
| Eliska Krásnohorská | 4089 b 9 | „ Hugo Lauster | 2011 10 | Glady's Holland | 2060 32 | Helen Fox | 3010 — |
| Elli Knab | 1441 5 | „ Ida Münch | 2024 31 | Golden Gleam | 2317 — | Helvetia | 5495 — |
| Ellen Poulsen | 433 24 | „ Karl Druschki | 5000 45 | Glendale | 227 20 | Henri Barruet | 232 20 |
| „ Willmott | 1964 30 | „ Luis. Lindecke | 2013 31 | Gloire de Bourg la | — | Henry Linger | 288 21 |
| Else Poulsen | 425 24 | „ Marg. Oppen- | — | Reine | 5009 — | „ Nevard | 2096 33 |
| Ellesmere | 1965 30 | „ heim | 5790 — | „ de Chédane | — | „ Panthier | 1336 6 |
| Elsie Beckwith | 1971 30 | „ Marie Bromme | 440 24 | „ de Dijon | 735 27 | Hera | 2089 — |
| Elvira Aramayo | 1976 30 | „ Marie Wein- | — | „ de Ducher | 5011 45 | Hermann Eggers | 2414 35 |
| Emerik-Rose | 30 17 | „ bach | 222 20 | „ de Hollande | 2067 32 | „ Lindecke | 2091 33 |
| Emilie Dodd | 1978 31 | „ Mathilde Bätz | 2030 31 | „ de Margottin | 5012 45 | „ Löns | 3648 14 |
| Emily Gray | 212 20 | „ Oberhofgärtner | — | „ d'Orléans | 443 24 | „ Neuhoß | 2094 33 |
| Emmi von Dippe | 1970 30 | Singer | 2028 31 | „ des Moussues | 5275 48 | Hermosa | 3830 43 |
| Empereur du | — | „ Oberhofgärtner | — | „ Lyyonnaise | 5013 45 | „ Joh. Albrecht | 3006 — |
| Maroc | 4092 45 | Schulze | 437 24 | Gloria mundi | 442 24 | Heros | 2413 — |
| Empire Queen | 1986 — | „ Oberpräsident | — | Glow Worm | 3783 — | Herzogin Marie- | |
| Enchantress | 5175 — | „ von Groote | 2027 31 | Gneisenau | 334 22 | Antoinette | 3004 — |
| Enfant d'Orléans | 428 24 | „ Ph. Siesmayer | 2033 31 | „ Goethe | 5261 48 | „ v. Calabrien | 3007 35 |
| E. Pemberton | — | „ Robert Türke | 2023 31 | Golden City | 2082 — | Hiawatha | 230 20 |
| Barnes | 1959 30 | „ Rud. Schmidt | 587 27 | „ Dawn | 2316 34 | Hilda | 2417 35 |
| E. P. H. Kingma | 5646 — | „ von Brauer | 292 21 | „ Emblem | 5651 53 | Hilde Steinert | 5729 54 |
| Erik Hjelm | 1984 31 | Frl. Octavia Hesse | 224 20 | „ Mainz | 2319 — | Hildenbrandseck | 5498 51 |
| Erzherzogin Marie | — | „ van Rossem | 2034 31 | „ Gleam | 2317 34 | Himmelsauge | 50 18 |
| Dorothea | 1975 — | Fred J. Harrison | 2036 31 | „ Ophelia | 2084 33 | Hinrich Gaede | 2420 13 |
| Esmée | 1988 31 | Frederico Casas | 5792 56 | „ Vision | 2254 42 | Hoffmann von | |
| Ethel | 215 20 | Freeland W. | — | Gold Dame | 2315 34 | Fallersleben | 357 22 |
| „ Dickson | 1979 31 | Kentrick | 2042 32 | Goldenes Mainz | 2319 — | Hofgärtner Kalb | 3831 43 |
| Ethel Somerset | 1983 31 | | | Goldfinch | 42 — | Holt Hewith | 3001 35 |

| | Nr. Seite | | Nr. Seite | | Nr. Seite | St | Nr. Seite |
|--------------------|-----------|---------------------|-----------|---------------------|-----------|--------------------|-----------|
| Rosa corrifolia | 5293 | Rosa rugosa alba | 5470 | Setina | 3867 | Stadtrat Meyn | 541 26 |
| " dahurica | 5421 50 | " atropurpurea | 5476 | Shot Silk | 3505 40 | Stämmler | 5139 47 |
| " damascena | 5216 47 | " coruscans | 5464 | Sicula | 5361 | Stanwell's perpet. | 5590 |
| " ginpipetala | 5216 47 | " rubra | 5536 | Siegesperle | 539 26 | Star of Persia | 5681 53 |
| Davidii elong. | 5302 49 | " rubra | 5536 | Silver Moon | 267 20 | Starlight | 114 18 |
| " dumalis | 5296 | " fl. pleno | 5538 | Silvia | 270 | Stella di Bologna | 5181 47 |
| Dr. E. M. Mills | 5926 57 | " saturata | 5917 57 | Silvia Leyva | 1347 8 | " polaris | 5548 51 |
| Elimaitica | 5298 49 | " Scharkeana | 5452 50 | Simone de Nanteuil | 3501 | Stern von Prag | 5547 51 |
| Fargesi | 5904 57 | " Semanova | 5918 | Sir Basil McFarland | 1291 7 | St. Ingbert | 5128 46 |
| Fendleri | 5462 50 | " semperflorens | 3866 | Sir David Davis | 3507 40 | | |
| ferruginea | 5300 49 | " pallida | 5866 | Sláva Böhmova | 3506 14 | | |
| foetida (Hermann) | 5150 | " sericea | 5800 56 | Snowstorm | 307 21 | | |
| var. Persina | 5625 | " sericea pteracan- | 5802 56 | Snoden | 263 20 | | |
| " gallica | 5150 | " tha | 5802 56 | Sœur Amic | 3885 43 | | |
| " gallica × canina | 5147 | " fr. luteo | 5803 56 | Sœur Thérèse | 5762 14 | | |
| " × lutescens | 5147 | " fr. rubro | 5804 56 | Soleil d'Angers | 5678 | | |
| " splend. | 5152 47 | " sertata | 5919 | " d'or | 5679 53 | | |
| " trigintipetala | 5216 | " setugera | 113 | Sonnenlicht | 5629 52 | | |
| " Rhodanica | 5851 57 | " setigera in crm. | 5925 57 | Source d'or | 276 21 | | |
| " violacea | 5217 47 | " Spaethiana | 5391 50 | Souvenir | 3510a 8 | | |
| Giraldi | 5906 57 | " spec. Helenae | 5901 57 | " d'Alexandre | | | |
| Grußan Aachen | 518 12 | " spinulifolia | 5454 | " Bernaix | 3517 40 | | |
| gymnocarpa | 5424 50 | " Stanwellia per- | 5590 52 | " d'Alexandre | 5116 46 | | |
| Hawreana | 5427 | " petuel | 5936 57 | " Hardy | 1306 8 | | |
| hibernica | 5568 52 | " Swegnzowi | 5458 50 | " de Canel | 3522 40 | | |
| Hugonis (pimp.) | 5574 52 | " Theano | 5364 49 | " de Charles | 5680 53 | | |
| Hugonis | 5599 52 | " thyratica Blocki | 5365 49 | " Gouverneur | 1438 7 | | |
| humilis | 5382 49 | " tomentosa | 5367 49 | " de Claude | 1333 8 | | |
| indica semperfl. | 3790 43 | " Una | 5372 49 | " Vially | 3515 40 | | |
| inermis Morl. | 5428 | " villosa | 5838 57 | " de Claudius | 5682 53 | | |
| laevigata | 5818 56 | " Watsoniana | 5460 50 | " Pernet | 5685 53 | | |
| Lanel | 5888 | " Webbiniana | 174 | " d'Emil | 3514 40 | | |
| laxa vera | 5430 | " Wichurana | 5459 50 | " Mayrisch | 3531 41 | | |
| l'Heritierana | 5911 | " Willmottiae | 5601 52 | " de François | 5762 55 | | |
| lucida | 5384 49 | " Xanthina | 5603 52 | " Borges | 115 18 | | |
| " fl. pleno | 5617 | " var. Allard | 4953 | " de François | 1319 8 | | |
| lutea | 5316 49 | Rosabel Walker | 530 26 | " Graindorge | 3909 43 | | |
| lutetiana | 5912 | Rosalinde | 5214 | " de George | 3537 | | |
| MacDougalli | 5920 | Rosamundi | 3488 40 | " Beckwith | 5682 53 | | |
| Macoumi | 5320 49 | selfcoloured | 4953 | " de Georges | 5685 53 | | |
| Daisy Hill | 5319 49 | Roselandia | 5214 | " Pernet | 3514 40 | | |
| macrantha | 5434 50 | Rose Bradwardine | 3488 40 | " de H. A. Ver- | 3514 40 | | |
| macrophylla crasse | 5434 50 | Rose des Peintres | 5236 48 | " schuren | 3531 41 | | |
| aculeata | 5434 50 | Rose du Roi | 5211 47 | " de Henri | 5762 55 | | |
| majalis | 5436 50 | Rosenparrer Meyer | 1254 | " Faasen | 115 18 | | |
| Maretti | 5923 57 | Rosenwunder | 1440 5 | " de J. B. Weibel | 5762 55 | | |
| Maria | 5386 50 | Roseriaie de l'Hay | 5534 51 | " de l'exposition | 3537 | | |
| Graebneriae | 5386 50 | Roserie | 98 18 | " de Bordeaux | 3537 | | |
| Maximoviczi | 5924 | Rosiériste Gustav | 3494a 8 | " d'Emmanuel | 3537 | | |
| Jackii | 5823 56 | L'évêque | 1290 6 | " Buatois | 3537 | | |
| microphylla | 5437 50 | Roslyn | 3494 40 | " de la Mal- | 3537 | | |
| Moyesi | 5910 | Rotelfe | 5272 48 | " maison | 3537 | | |
| multiflora catha- | 5910 | Rote Moos | 3497 | " de Mme | 3537 | | |
| yensis | 5213 47 | Rote Pharisäer | 3876 | " Canel | 5687 | | |
| mundi | 5214 47 | Rouletti | 1364 6 | " de Mme Louis | 3537 | | |
| selfcoloured | 5214 47 | Roxana | 261 20 | " Cretté | 5546 51 | | |
| muscosa japon. | 5253 | Royal Scarlet hybr. | 105 18 | " de Philemon | 5761 55 | | |
| communis | 5438 50 | Rubiginosa | 528 26 | " Cochet | 5125 46 | | |
| myriantha | 5440 | Rubin | 5536 51 | " de Pierre | 3533 | | |
| Nipponensis | 5387 50 | Rubis | 262 20 | " Guillot | 3533 | | |
| nitida | 5441 50 | rubra (rugosa) | 3490 20 | " de William | 3533 | | |
| nutkana | 5230 | Ruby Queen | 3490 20 | " Wood | 3533 | | |
| orientalis | 5443 50 | Rudolf Alexander | 373 9 | Soyecourt | 3533 | | |
| Ossetica nana | 5444 50 | Schröder | 551 26 | Substitut Jacques | 3533 | | |
| oxydon | 5902 57 | Rudolf von | 106 18 | Chapel | 3537 | | |
| pendul. setacea | 5446 50 | Bennigen | 5488 51 | Sunburst | 3539 41 | | |
| pendulina × to- | 5446 50 | Ruga | 5113 46 | Sunstar | 3540 | | |
| ment. spinulifol. | 5915 | Rugosa ferox | 5488 51 | Superb (Polyantha) | 540 26 | | |
| persetosa | 5570 52 | Ruhm v. Steinfurth | 3491 40 | " (Teehybride) | 3536 41 | | |
| pimpinellifol. | 5578 52 | Rupert Brocke | 107 | Surville | 3534 | | |
| " alba | 5571 52 | Russels Cottage | 5760 55 | " Susanne Wood | 5126 46 | | |
| " altaica | 5577 52 | Rustica | 3496 40 | " Susan Louise | 3889 43 | | |
| " myriacan. | 5596 | Ruth | 1392 6 | " Suzanne Albrand | 545 12 | | |
| " pendulina | 5606 | Sabaudia | 3498 40 | " Suzanne Michela | 1334 8 | | |
| " platiacan. | 5586 52 | Sachsengruß | 535 | " Suzanne Turbat | 568 26 | | |
| " rubra | 5591 52 | Salmonea | 5128 | Syringa | 7148 7 | | |
| " sulphurea | 5591 52 | Sankt Ingbert | 1371 8 | Sweetheart | 265 | | |
| " tomentosa | 5597 52 | Sapho | 5539 | Sweet Lavender | 118 18 | | |
| Wilsoni | 5448 50 | Sarah van Fleet | 3502 40 | | | | |
| pisocarpa | 5298 | Sarah Wright | 112 | | | | |
| Phinaitica | 5372 | Scandens | 543 | | | | |
| pomifera | 5333 49 | Scarlet Bedder | 3535a 41 | | | | |
| praecox | 5839 57 | Séduction | 543 | | | | |
| Pruhoniciana | 5390 50 | Sempervirens pall. | 3866 43 | | | | |
| Rapa | 5921 57 | Senator Vaisse. | 5115 46 | | | | |
| recondita | 5916 | Senator | 3508 40 | | | | |
| Roxburghi | 3876 43 | Sensation | 3503 | | | | |
| hirtula | 5450 50 | Setigera | 113 18 | | | | |
| rouletti | 5339 49 | Setigera Michigan | 8127 57 | | | | |
| rubella | 5363 49 | superba | 3498 40 | | | | |
| rubiginosa | 5300 | | | | | | |
| " magnifica | 5363 49 | | | | | | |
| rubrifolia | 5464-5552 | | | | | | |
| rugosa-Sorten | | | | | | | |

| | Nr. Seite | | Nr. Seite | | Nr. Seite | | Nr. Seite |
|---------------------------|-----------|-----------------------------|-----------|------------------------------|-----------|------------------------------|-----------|
| Vivo é Hijos | 1081 28 | W. E. Chaplin | 3585 41 | Wichurana | 174 19 | | X |
| von Hardenberg | 5633 52 | W. C. Nickerson | 3559 41 | Wichurana fol. var. | 175 — | Xanthina | 5601 — |
| von Lilienkron | 364 22 | Weigands Crimson | | Wieland | 377 23 | „ var. Allard | 5603 — |
| von Scharnhorst | 5634 52 | Rambler | 139 19 | Wilhelm | 1439 5 | | Y |
| Vulcain | 552 26 | Weiß Maman | | „ Kauth | 3558 14 | | |
| | | Cochet | 911 27 | „ Kordes | 3575 41 | | |
| | | Tausendschön | 143 19 | William A. Richard- | | York and Lancaster | 5243 48 |
| W | | Westfield Scarlet | 1292 7 | son | 3944 44 | Yunyent | 5728 — |
| Waltham Rambler | 138 19 | Star | 3567 41 | „ C. Nickerson | 3559 — | Yvonne Rabier | 560 26 |
| „ Bride | 137 — | White Dorothy | 282 21 | „ Orr | 3588 41 | | |
| „ Cross | 3563 41 | „ Ensign | 3574 41 | Willmottiae | 5459 — | | Z |
| Wartburg | 136 19 | „ Flight | 147 19 | Willowmere | 5690 53 | Zéphirine Drouhin | 3910 43 |
| Watsoniana | 5838 — | „ Killarney | 3569 — | Windsor | 3586 41 | Zigeunerknabe | 5228 48 |
| W. C. Gaunt | 3561 41 | „ Ophelia | 3570 — | Wodan | 144 — | Zingari J. | 5727 — |
| Weddigen | 3565 41 | „ Pet | 550 26 | Wolfgang v. Goethe | 5144 10 | | |
| W. E. Wallace | 3571 — | | | | | | |



Vorderteil des Rosengartens (Sortimente). P. Lambert 1929

Ausdruck von <https://archive.org/details/LambertP1934>

Mosel- Saar- und Ruwerweine!

Trier ist der Hauptsitz für den Vertrieb dieser bekömmlichen Weine. Ich bin gern bereit, Liebhabern reiner, preiswerter Erzeugnisse gute Bezugsquellen anzugeben oder Aufträge zu vermitteln.

PETER LAMBERT · TRIER

Geschäft: Zeughausstraße (St. Marien) 43, Trier (zu Fuß 20 Minuten vom Bahnhof), Straßenbahn-Haltestelle: Zeughausstraße
Telegramm-Adresse: Peter Lambert Trier / Fernsprecher Nr. 3590
Postscheckkonto: Köln Nr. 12195 / **Bankkonto:** Deutsche Bank und Disconto-Gesellschaft Filiale Trier / Städtische Sparkasse Trier
Internationale Bank, Luxemburg

Zur Besichtigung meiner Kulturen lade ich höflichst ein (Juni—Oktober)

Lieferungsbedingungen

Bitte lesen!

der Fachgruppe „Baumschulen“ im Reichsnährstand und des Bundes deutscher Baumschulbesitzer.

Diese Lieferungsbedingungen bestehen im Verkehr mit Baumschulerzeugnissen seit dem Jahre 1908. Sie wurden zuerst am 16. März 1912 im Handelsblatt für den deutschen Gartenbau veröffentlicht, am 9. Juli 1914 der Versammlung des deutschen Gärtnertages in Altona vorgetragen und ohne Widerspruch als für den gesamten Gartenbau gültig angenommen. Die Lieferungsbedingungen wurden dann nochmals im Handelsblatt für den deutschen Gartenbau in Nr. 31 am 1. August 1914 veröffentlicht. Sie dienen seither bei allen Baumschulgeschäften als Unterlage und sind als Verkehrssitte unwidersprochen geblieben.

1. **Preise und Zahlung.** Die Preise gelten in Reichsmark ohne Skonto und Portoabzüge. Aufträge werden innerhalb 3 Tagen nach Empfang bestätigt; Beträge bis *RM* 20.— in der Regel durch Nachnahme. Nach dem Auslande wird nur gegen vorherige Einsendung des ungefähren Rechnungsbetrages geliefert.
2. Bei persönlichem Aussuchen in der Baumschule sind die Preise der Preisliste nicht maßgebend.
3. Der Zehnstückpreis beginnt bei Entnahme von 10 Stück, der Hundertpreis bei 50 Stück einer Art und Form oder bei dem Lieferant überlassener Sortenwahl, der Tausendpreis bei 500 Stück.
4. **Zahlungs- und Erfüllungsort** für alle Verpflichtungen beider Teile ist der Wohnort des Lieferanten (Trier). (Zahlstellen siehe oben.)
5. Alle Aufträge, bei denen keine anderen Vereinbarungen getroffen sind, werden gegen Nachnahme ausgeführt; langjährigen Kunden wird ein Ziel von 30—60 Tagen gewährt oder nach Vereinbarung.
6. Mit dem Erscheinen neuer Listen und Angebote verlieren die früheren ihre Gültigkeit.
7. **Versand und Verpackung.** Der Versand geschieht auf Rechnung und Gefahr des Bestellers. Alle Sendungen werden gegen Frost- und Transportschäden von mir aus versichert.
8. Für Schäden, welche durch Frost oder durch andere Weise hervorgerufen sind, ist der Lieferant nicht haftbar. Die Verpackung wird sachgemäß und sorgfältig ausgeführt. Die Sendungen sind gegen Verlust und Schaden auf dem Transport versichert. Ich bitte, beim Auspacken das Packmaterial genau durchzusehen, zuweilen befinden sich dazwischen vermißt gemeldete kleinere Pflanzen.
9. Die Verpackung wird dem Besteller zu den Selbstkosten für Material und Arbeitslohn berechnet und wird nicht zurückgenommen.
10. **Rollgeld.** Das Rollgeld zur Bahn oder zum Schiff trägt der Besteller.
11. **Gewährleistung.** Gewähr für das Anwachsen kann nicht übernommen werden ohne besondere Vereinbarung.
12. Gewähr für die Sortenechtheit wird nur bis zum Fakturenwert geleistet. Darüber hinausgehende Forderungen müssen abgelehnt werden. Bei solchen Ersatzforderungen muß der Schaden vom Käufer nachgewiesen werden.
13. **Beschwerden und Ersatz.** Beschwerden haben ohne Verzug spätestens innerhalb 5 Tagen nach Empfang der Ware zu erfolgen. Die Mängel sind genau anzugeben und, wenn erst später erkennbar, unverzüglich nach dem Erkennen. Es ist nicht gestattet, einen bestimmten Rechnungsposten nur teilweise zur Verfügung zu stellen oder Minderung des Kaufpreises hierfür zu verlangen, da jeder einzelne Posten der Rechnung als ein Ganzes zu betrachten ist.
14. und 15. **Sortenersatz.** Ersatz in ähnlichen, gleichwertigen Sorten für fehlende ist gestattet, falls dieses im Auftrage nicht ausdrücklich verboten wird, und wenn der Auftrag sich auf mehrere Sorten erstreckt.
16. **Muster und Maße.** Muster sollen nur die Durchschnittsbeschaffenheit zeigen, es brauchen nicht alle Pflanzen der Lieferung genau wie Probe auszufallen.
17. Maße sind, sofern es sich nicht um den Stammumfang handelt, nur annähernd gegeben. Kleine Abweichungen nach unten oder oben sind nicht zu umgehen.
18. Für alle Lieferungen sind die Qualitätsbezeichnungen und Normalmaße maßgebend.

Bei jedem Auftrage bitte ich stets um genaue Angabe der Adresse und des Versendungsweges, der nächsten Post- und Eisenbahnstation oder Hafen und ob Luftfrachtpost gewünscht wird.



Roslyn



Teil eines Rosenfeldes an der Chaussee nach Ruwer



Vierlanden

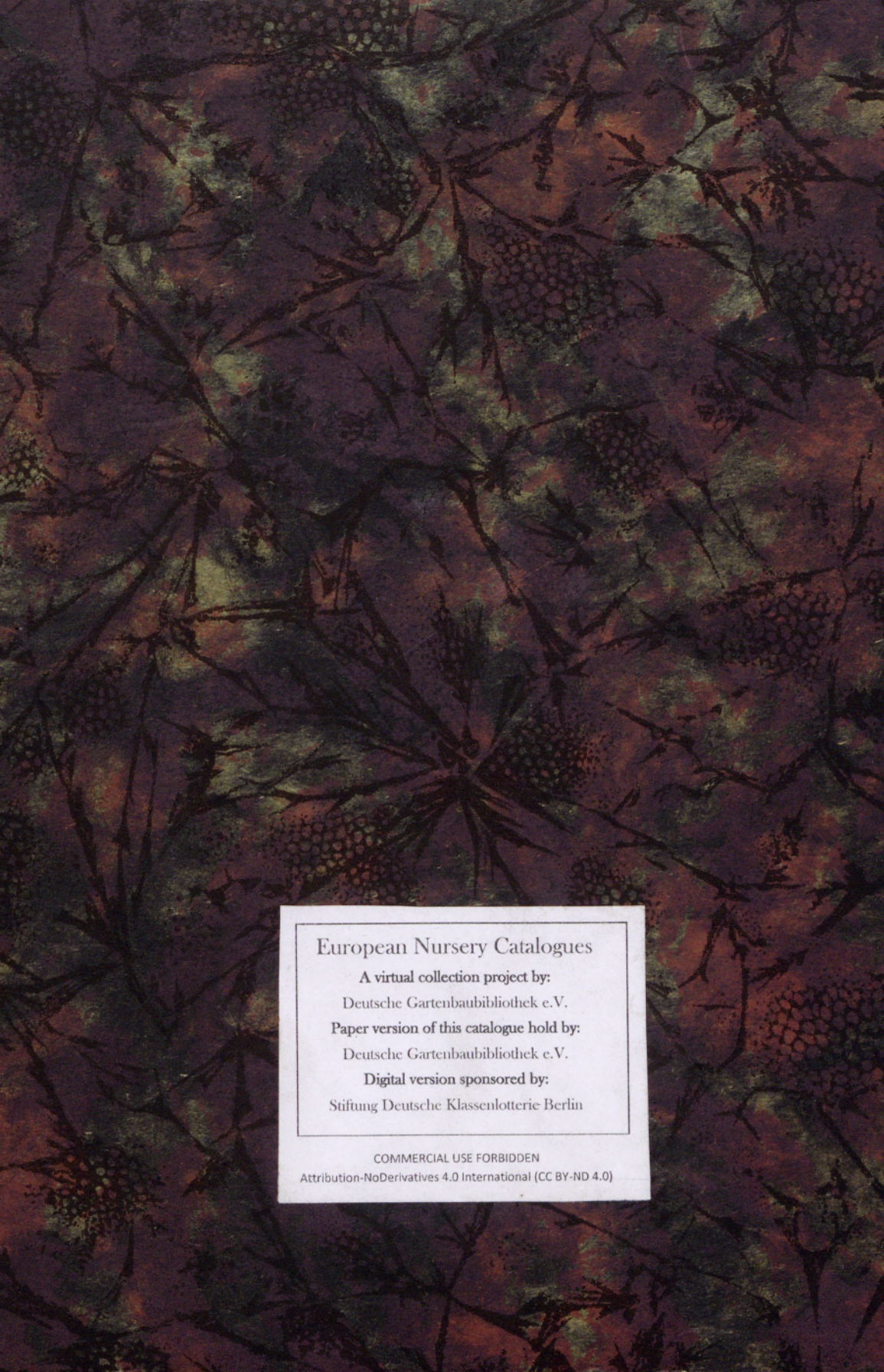

European Nursery Catalogues

A virtual collection project by:

Deutsche Gartenbibliothek e.V.

Paper version of this catalogue hold by:

Deutsche Gartenbibliothek e.V.

Digital version sponsored by:

Stiftung Deutsche Klassenlotterie Berlin

COMMERCIAL USE FORBIDDEN

Attribution-NoDerivatives 4.0 International (CC BY-ND 4.0)